

- قررت وزارة التعليم تدريس
- هذا الكتاب وطبعه على نفقتها

العلوم

للفصل الثالث الابتدائي

الفصل الدراسي الأول

قام بالتأليف والمراجعة

فريق من المتخصصين

يوزع مجاناً للاطلاع



طبعة ١٤٤٢ - ٢٠٢٠

ح وزارة التعليم ، ١٤٣٨ هـ

فهرسة مكتبة الملك فهد الوطنية أثناء النشر
وزارة التعليم

العلوم للصف الثالث الابتدائي (الفصل الدراسي الأول - كتاب الطالب).

/ وزارة التعليم - الرياض ، ١٤٣٨ هـ .

١٩٨ ص ؛ ٢١ × ٢٧ سم

ردمك : ٢-٤٥١-٥٠٨-٦٠٣-٩٧٨

١ - العلوم - كتب دراسية ٢ - التعليم الابتدائي - السعودية -

كتب دراسية . أ - العنوان

١٤٣٨/٣٦٥٧

ديوي ٥٠٧,٧١٢

رقم الإيداع : ١٤٣٨/٣٦٥٧

ردمك : ٢-٤٥١-٥٠٨-٦٠٣-٩٧٨

حقوق الطبع والنشر محفوظة لوزارة التعليم

www.moe.gov.sa

مواد إثرائية وداعمة على "منصة عين"



IEN.EDU.SA

تواصل بمقترحاتك لتطوير الكتاب المدرسي



FB.T4EDU.COM



بِسْمِ اللَّهِ الرَّحْمَنِ الرَّحِيمِ

يأتي اهتمام المملكة العربية السعودية بتطوير مناهج التعليم وتحديثها لأهميتها وكون أحد التزامات رؤية المملكة العربية السعودية (٢٠٣٠) هو: "إعداد مناهج تعليمية متطورة تركز على المهارات الأساسية بالإضافة إلى تطوير المواهب وبناء الشخصية".

ويأتي كتاب العلوم للصف الثالث الابتدائي داعمًا لرؤية المملكة العربية السعودية (٢٠٣٠) نحو الاستثمار في التعليم عبر ضمان حصول كل طفل على فرص التعليم الجيد وفق خيارات متنوعة، بحيث يكون للطالب فيه الدور الرئيس والمحرك في عملية التعلم والتعليم. وقد جاء هذا الكتاب في جزأين؛ يشتمل كل منهما على ثلاث وحدات؛ جاءت في جزئه الأول شاملة: النباتات من حولنا، الحيوانات ومسكنها، أرضنا.

وقد جاء عرض محتوى الكتاب بأسلوب مشوق، وتنظيم تربوي فاعل، يستند إلى أحدث ما توصلت إليه البحوث في مجال إعداد المناهج الدراسية بما في ذلك دورة التعلم، وبما يتناسب مع بيئة المملكة العربية السعودية وثقافتها واحتياجاتها التعليمية في إطار سياسة التعليم في المملكة العربية السعودية. كذلك اشتمل المحتوى على أنشطة متنوعة المستوى، تتسم بقدرة الطلاب على تنفيذها، مراعية في الوقت نفسه مبدأ الفروق الفردية بين الطلاب، إضافة إلى تضمين المحتوى الصور التوضيحية المعبرة، التي تعكس طبيعة الوحدة أو الفصل، مع تأكيد الكتاب في وحداته وفصوله ودروسه المختلفة على تنوع أساليب التقويم.

وأكدت فلسفة الكتاب على أهمية اكتساب الطالب المنهجية العلمية في التفكير والعمل، وبما يعزز أيضًا مبدأ رؤية (٢٠٣٠) "نتعلم لنعمل" وتنمية مهاراته العقلية والعملية، ومنها: قراءة الصور، والكتابة والقراءة العلمية، والرسم، وعمل النماذج، بالإضافة إلى تأكيدها على ربط المعرفة بواقع حياة الطالب، ومن ذلك ربطها بالصحة والفن والمجتمع.

والله نسأل أن يحقق الكتاب الأهداف المرجوة منه، وأن يوفق الجميع لما فيه خير الوطن وتقدمه وازدهاره.

أَعْمَلُ كَالْعُلَمَاءِ

- ٨ الطَّرِيقَةُ الْعِلْمِيَّةُ
- ١٨ الْمَهَارَاتُ الْعِلْمِيَّةُ
- ٢٢ تَعْلِيمَاتُ السَّلَامَةِ

الْوَحْدَةُ الْأُولَى: الْمَخْلُوقَاتُ الْحَيَّةُ

٢٤ الفَصْلُ الْأَوَّلُ: تَعْرِفُ الْمَخْلُوقَاتِ الْحَيَّةِ

- ٢٦ الدَّرْسُ الْأَوَّلُ: الْمَخْلُوقَاتُ الْحَيَّةُ وَحَاجَاتُهَا *
- ٣٤ • الْعُلُومُ وَالرِّيَاضِيَّاتُ: تَرْتِيبُ الْحَيَوَانَاتِ
- ٣٦ الدَّرْسُ الثَّانِي: النَّبَاتَاتُ وَأَجْزَاؤُهَا
- ٤٤ **أَعْمَلُ كَالْعُلَمَاءِ:** مَا الَّذِي تَحْتَاجُ إِلَيْهِ النَّبَاتَاتُ لِكَيْ تَعِيشَ وَتَنْمُو؟
- ٤٦ مُرَاجَعَةُ الْفَصْلِ الْأَوَّلِ وَنَمُودَجِ الْإِحْتِبَارِ

٥٠ الفَصْلُ الثَّانِي: الْمَخْلُوقَاتُ الْحَيَّةُ تَنْمُو وَتَتَغَيَّرُ

- ٥٢ الدَّرْسُ الْأَوَّلُ: دَوْرَاتُ حَيَاةِ النَّبَاتَاتِ
- ٦٠ **التَّرْكِيزُ عَلَى الْمَهَارَاتِ:** مَهَارَةُ الْاسْتِقْصَاءِ: تَكْوِينُ فَرْضِيَّةٍ
- ٦٢ الدَّرْسُ الثَّانِي: دَوْرَاتُ حَيَاةِ الْحَيَوَانَاتِ
- ٧٠ • مَهَنْ مُرْتَبِطَةٌ مَعَ الْعُلُومِ مُدْرِبُ الْحَيَوَانَاتِ
- ٧١ مُرَاجَعَةُ الْفَصْلِ الثَّانِي وَنَمُودَجِ الْإِحْتِبَارِ

الْوَحْدَةُ الثَّانِيَّةُ: النِّظَامُ الْبَيْئِيُّ

٧٦ الفَصْلُ الثَّلَاثُ: الْمَخْلُوقَاتُ الْحَيَّةُ فِي النِّظَامِ الْبَيْئِيِّ

- ٧٨ الدَّرْسُ الْأَوَّلُ: السَّلَاسِلُ وَالشَّبَكَاتُ الْغِذَائِيَّةُ
- ٨٦ **التَّرْكِيزُ عَلَى الْمَهَارَاتِ:** مَهَارَةُ الْاسْتِقْصَاءِ: التَّوَاصُلُ
- ٨٨ الدَّرْسُ الثَّانِي: التَّكْيِيفُ
- ٩٦ **أَعْمَلُ كَالْعُلَمَاءِ:** كَيْفَ يُسَاعِدُ التَّخْفِيُّ بَعْضَ الْحَيَوَانَاتِ عَلَى الْبَقَاءِ حَيَّةً؟
- ٩٨ مُرَاجَعَةُ الْفَصْلِ الثَّلَاثِ وَنَمُودَجِ الْإِحْتِبَارِ



١٠٢ الفصل الرابع: التغيرات في النظام البيئي

- ١٠٤ الدرس الأول: المخلوقات الحية تُغيّر بيئاتها *
١١٢ **التركيز على المهارات: مهارة الاستقصاء: استخدام الأرقام**
١١٤ الدرس الثاني: تغيّرات تؤثر في المخلوقات الحية *
١٢٢ • العلوم والرياضيات: طرح الأعداد الكبيرة
١٢٣ مراجعة الفصل الرابع ونموذج الاختبار

الوحدة الثالثة: الأرض ومواردها

١٢٨ الفصل الخامس: الأرض تتغير

- ١٣٠ الدرس الأول: تغيّرات الأرض الفجائية
١٣٧ • قراءة علمية: انزلاق التربة
١٣٨ الدرس الثاني: التجوية والتعرية *
١٤٥ • كتابة علمية: الأجزاء المفقودة
١٤٦ مراجعة الفصل الخامس ونموذج الاختبار

١٥٠ الفصل السادس: موارد الأرض

- ١٥٢ الدرس الأول: التربة
١٦٠ **التركيز على المهارات: مهارة الاستقصاء: استخدام المتغيرات**
١٦٢ الدرس الثاني: الأحافير والوقود الأحفوري
١٧٠ • قراءة علمية: موارد الطاقة المتجددة
١٧٢ مراجعة الفصل السادس ونموذج الاختبار

١٧٦ مرجعيات الطالب:

- ١٧٧ أجهزة جسم الإنسان
١٨٨ الغذاء والصحة
١٩١ المصطلحات

أولياء الأمور الكرام:

أهلاً وسهلاً بكم،

نأمل أن يكون هذا العام الدراسي مثمراً ومفيداً، لكم ولأطفالكم الأعزاء. نهدف في تعليم مادة (العلوم) إلى إكساب أطفالنا المفاهيم العلمية، ومهارات القرن الحادي والعشرين، والقيم التي يحتاجونها في حياتهم اليومية؛ لذا نأمل منكم مشاركة أطفالكم في تحقيق هذا الهدف. وستجدون في كل وحدة دراسية أيقونة خاصة بكم كأسرة للطفل / الطفلة، في بعضها رسالة تخصكم ونشاط يمكنكم أن تشاركوا أطفالكم في تنفيذه.

فهرس تضمين أنشطة إشراك الأسرة في الكتاب

الوحدة / الفصل	نوع النشاط	رقم الصفحة
الأولى / الأول	تهيئة الفصل: أسرتي العزيزة	٢٤
الثانية / الرابع	نشاط أثناءي أسري	١١٠
الثالثة / السادس	نشاط أسري	١٥٤



أَعْمَلُ كَالْعُلَمَاءِ

يَبْلُغُ مُتَوَسِّطُ الْمَسَافَةِ الَّتِي يُسَافِرُهَا طَائِرُ
الْخَرَشَنَةِ فِي حَيَاتِهِ ٤, ٢ مِليُونِ كَمِ تَقْرِيْبًا.



أَعْمَلُ كَالْعُلَمَاءِ

الطَّرِيقَةُ الْعِلْمِيَّةُ

أَنْظُرْ وَاتَسَاءَلْ

جَزِيرَةُ الْفَنَاتِيرِ: هِيَ إِحْدَى الْجُزُرِ الْاِصْطِنَاعِيَّةِ فِي الْخَلِيجِ الْعَرَبِيِّ، وَهِيَ قَرِيبَةٌ مِنْ مَدِينَةِ الْجُبَيْلِ الصَّنَاعِيَّةِ. نَشَأَتْ عَنْ مَخْلَفَاتِ حَفْرَةِ قَنَاةِ مُرُورِ الْقَوَارِبِ لِمَرْسَى الْفَنَاتِيرِ، وَهِيَ الْآنَ مَحْمِيَّةٌ طَبِيعِيَّةٌ.

مَا أَنْوَعُ الْحَيَوَانَاتِ الَّتِي يُمَكِّنُنِي أَنْ أَرَاهَا فِي جَزِيرَةِ الْفَنَاتِيرِ؟

أَسْتَكْشِفُ

مَاذَا أَعْرِفُ عَنِ الْحَيَوَانَاتِ الَّتِي تَعِيشُ فِي
جَزِيرَةِ الْفَنَاتِيرِ؟

◀ كَيْفَ أُبْحَثُ عَنِ الْحَيَوَانَاتِ فِي مَوْطِنِهَا الطَّبِيعِيِّ؟



طَائِرُ الْخَرَشَنَةِ



جَزِيرَةُ الْفَنَاتِيرِ

◀ مَا الَّذِي يَحْتَاجُ إِلَيْهِ الْحَيَوَانُ لِكَيْ يَتَكَاثَرَ؟

◀ كَيْفَ يَبْحَثُ الْعُلَمَاءُ عَنِ إِجَابَاتِ لِهَذِهِ الْأَسْئَلَةِ؟

مَاذَا يَعْمَلُ الْعُلَمَاءُ؟

عَبْدُ اللَّهِ بَاحِثٌ فِي مَجَالِ الطُّيُورِ، وَكَدَيْهِ
اهْتِمَامٌ بِالْحَيَوَانَاتِ، وَهُوَ يَعْكُفُ حَالِيًّا
عَلَى دِرَاسَةِ سُلُوكِ الْحَيَوَانَاتِ الَّتِي تَعِيشُ
فِي جَزِيرَةِ الْفَنَاتِيرِ، بِاتِّبَاعِ الطَّرِيقَةِ الْعِلْمِيَّةِ
فِي الْبَحْثِ.

الطَّرِيقَةُ الْعِلْمِيَّةُ هِيَ عَمَلِيَّةٌ يَسْتَعِدُّهَا الْعُلَمَاءُ
لِدِرَاسَةِ الْعَالَمِ مِنْ حَوْلِهِمْ، وَالْحُصُولِ عَلَى
إِجَابَاتٍ عَنِ أَسْئَلَتِهِمُ الْمُخْتَلِفَةِ.

يَقُومُ عَبْدُ اللَّهِ بِدِرَاسَةِ نَوْعٍ مِنَ الطُّيُورِ يُسَمَّى
طَائِرَ الْخَرَشَنَةِ الْأَبْيَضِ الْخَدِّ، وَهُوَ طَائِرٌ
بَحْرِيٌّ مِنَ الطُّيُورِ الَّتِي تُعَشِّشُ وَتَتَكَاثَرُ
عَلَى جُزُرِ الْخَلِيجِ الْعَرَبِيِّ وَالْبَحْرِ الْأَحْمَرِ
وَخَلِيجِ عَدَنٍ، وَيَتَغَذَّى عَلَى الْأَسْمَاكِ فَقَطُّ.



الْعُلَمَاءُ جَمِيعُهُمْ يَتَّبِعُونَ الطَّرِيقَةَ الْعِلْمِيَّةَ.
إِلَّا أَنَّهُمْ قَدْ لَا يَسْتَعِدُّونَ الخُطُواتِ جَمِيعَهَا،
وَقَدْ لَا يَتَّبِعُونَهَا بِالترْتِيبِ نَفْسِهِ.



تَضَعُ طُيُورُ الْخَرَشَنَةِ الْبَيْضَاءِ الْخَدِّ بِيُوضَهَا عَلَى الْجَزِيرَةِ

طرح الأسئلة

وَضَعَ الْبَاحِثُ عَبْدُ اللَّهِ سُؤَالَ، هُوَ: كَيْفَ تَحْمِي طُيُورُ الْخَرَشَنَةِ الْبَيْضَاءُ الْخَدَّيُوضَهَا مِنْ دَرَجَاتِ الْحَرَارَةِ الْعَالِيَةِ، وَتَحَافِظُ عَلَيْهَا حَتَّى تَفْقِسَ؟ وَيُمَثِّلُ طَرَحُ الْأَسْئَلَةِ الْخُطْوَةَ الثَّانِيَةَ مِنَ الطَّرِيقَةِ الْعِلْمِيَّةِ.

تكوين الفرضيات

وَضَعَ الْبَاحِثُ عَبْدُ اللَّهِ فَرْضِيَّةً أَنَّ طَائِرَ الْخَرَشَنَةِ الْأَبْيَضَ الْخَدَّيُحَافِظُ عَلَى دَرَجَةِ حَرَارَةِ بِيُوضِهِ فِي حُدُودٍ مُعَيَّنَةٍ؛ حَتَّى تَفْقِسَ. وَهَذِهِ الْخُطْوَةُ الثَّلَاثَةُ مِنَ الطَّرِيقَةِ الْعِلْمِيَّةِ.

تَصِلُ طُيُورُ الْخَرَشَنَةِ إِلَى شَوَاطِئِ الْجَزِيرَةِ الْعَرَبِيَّةِ فِي فَصْلِ الرَّبِيعِ قَادِمَةً مِنْ جَنُوبِ شَرْقِ آسِيَا وَجَنُوبِ إِفْرِيقِيَا، وَتَتَجَمَّعُ بِالْآلَافِ عَلَى الشَّوَاطِئِ وَالْجُزُرِ، ثُمَّ تَتَوَجَّهُ إِلَى الْجُزُرِ لِاخْتِيَارِ مَكَانٍ وَضَعِ الْبَيْضَ؛ لِأَنَّ الْجُزُرَ أَكْثَرُ أَمَانًا مِنْ شَوَاطِئِ الْيَابِسَةِ، وَلِقُرْبِهَا مِنْ تَجْمُعَاتِ أُسْرَابِ الْأَسْمَاكِ الصَّغِيرَةِ.

يَعْرِفُ الْعُلَمَاءُ الْعَوَامِلَ الَّتِي تُؤَثِّرُ فِي تَكَاثُرِ الْحَيَوَانَاتِ، وَمِنْهَا: نَوْعُ الْغِذَاءِ، وَدَرَجَةُ الْحَرَارَةِ، وَكَمِّيَّةُ الضَّوْءِ، وَالْمَاءِ، وَالتُّرْبَةُ. وَقَدْ لَاحَظَ عَبْدُ اللَّهِ أَنَّ طُيُورَ الْخَرَشَنَةِ تَضَعُ بِيُوضَهَا عَلَى الْجَزِيرَةِ الْمُنَاسِبَةِ لِتَفْقِسِ. وَتُمَثِّلُ هَذِهِ الْمُلَاحَظَةُ الْخُطْوَةَ الْأُولَى مِنَ الطَّرِيقَةِ الْعِلْمِيَّةِ.

أَكُونُ فَرْضِيَّةً

- 1 أَطْرَحُ الْعِدِيدَ مِنَ الْأَسْئَلَةِ الَّتِي تَفْتَشُّ عَنِ السَّبَبِ، وَتَبْدَأُ بِ (لماذا)؟
 - 2 أَبْحَثُ عَنْ عِلَاقَاتٍ بَيْنَ الْمُتَغَيَّرَاتِ الْمُهْمَّةِ.
 - 3 أَقْتَرِحُ تَفْسِيرَاتٍ مُمَكِّنَةً لِتِلْكَ الْعِلَاقَاتِ.
- ▲ أَتَأَكَّدُ أَنَّ التَّفْسِيرَاتِ يُمَكِّنُ اخْتِيَارَهَا.



بَيْضُ طَائِرِ الْخَرَشَنَةِ

كَيْفَ يَخْتَبِرُ الْعُلَمَاءُ فَرَضِيًّا تَهُمْ؟

عَادَةً مَا يُجْرِي الْعُلَمَاءُ أبحاثَهُمْ، أَوْ بَعْضَهَا، فِي الْمُخْتَبِرِ. إِلَّا أَنَّ دِرَاسَةَ الْمَخْلُوقَاتِ الْحَيَّةِ تَحْتَاجُ إِلَى مُرَاقَبَةِ سُلُوكِ الْحَيَوَانَاتِ فِي الْأَمَاكِنِ الطَّبِيعِيَّةِ الَّتِي تَعِيشُ فِيهَا. تَرَى، كَيْفَ سَيَقُومُ عَبْدُ اللَّهِ بِإِجْرَاءِ بَحْثِهِ؟

التَّخْطِيطُ لِاخْتِبَارِ الْفَرَضِيَّةِ

اتَّبَعَ عَبْدُ اللَّهِ خُطُواتِ الطَّرِيقَةِ الْعِلْمِيَّةِ، الَّتِي يُمَكِّنُ أَنْ يَتَّبِعَهَا بَاحِثُونَ آخَرُونَ يُكْرِرُونَ الْبَحْثَ نَفْسَهُ لِلتَّكْوِيدِ مِنَ النَّتَائِجِ الَّتِي تَوْصَلُ إِلَيْهَا.

لِذَلِكَ قَرَّرَ عَبْدُ اللَّهِ أَخْذَ عَيِّنَاتٍ مِنْ بِيوضِ طُيُورِ الْخَرَشَنَةِ إِلَى الْمُخْتَبِرِ لِفَحْصِهَا. وَأَنْ يَقْضِيَ عِدَّةَ أَيَّامٍ فِي الْجَزِيرَةِ يُرَاقِبُ سُلُوكَ طَائِرِ الْخَرَشَنَةِ، وَيَجْمَعُ الْبَيِّنَاتِ بِشَأْنِ كَيْفِيَّةِ احْتِضَانِهِ لِلبِيُوضِ.

وَقَرَّرَ عَبْدُ اللَّهِ كَذَلِكَ أَنْ يُسَجِّلَ دَرَجَاتِ حَرَارَةِ كُلِّ مِنَ: الْجَوِّ، وَالتُّرْبَةِ، وَالبِيُوضِ، وَيُسَجِّلَ الْأَوْقَاتِ بِدِقَّةٍ، كَمَا يُرَاقِبُ بِالْمِنْظَارِ الطُّيُورَ وَهِيَ تَحْتَضِنُ البِيُوضِ، وَيُدَوِّنُ كُلَّ هَذِهِ الْمُلَاحَظَاتِ فِي مُذَكَّرَةٍ.

أَضَعُ خُطَّةً وَاتَّبَعْتُهَا لِاخْتِبَارِ الْفَرَضِيَّةِ، وَهَذَا يُوضِّحُ الْخُطُوةَ الرَّابِعَةَ مِنَ الطَّرِيقَةِ الْعِلْمِيَّةِ.

١ أَفَكَّرُ فِي أَنْوَاعِ الْبَيِّنَاتِ الْمُخْتَلِفَةِ الَّتِي يُمَكِّنُ أَنْ اسْتَفِيدَ مِنْهَا فِي اخْتِبَارِ الْفَرَضِيَّةِ.

٢ اخْتَارُ أَفْضَلَ الطُّرُقِ لِجَمْعِ الْبَيِّنَاتِ، ثُمَّ:

- أَجْرِي تَجَارِبَ (فِي الْمُخْتَبِرِ).
- أَجْمَعُ مُلَاحَظَاتِ عَنِ الْعَالَمِ الطَّبِيعِيِّ (فِي الْحَقْلِ).
- أَعْمَلُ نَمُودَجًا عَلَى الْحَاسِبِ وَاسْتَعْمِلُهُ.

٣ أَضَعُ خُطَّةً لِطَرِيقَةِ الْعَمَلِ، ثُمَّ أَجْمَعُ الْبَيِّنَاتِ.

◀ أَتَحَقَّقُ مِنْ أَنَّ هَذِهِ الطَّرِيقَةَ يُمَكِّنُ إِعَادَتَهَا.



جَمْعُ الْبَيِّنَاتِ

قَامَ عَبْدُ اللَّهِ بِوَضْعِ أَجْهَازَةٍ لِقِيَاسِ حَسَّاسَةٍ لِقِيَاسِ دَرَجَاتِ حَرَارَةِ الْبُيُوضِ، كَمَا وَضَعَ مَجَسَّاتٍ لِقِيَاسِ دَرَجَةِ حَرَارَةِ التُّرْبَةِ لِثَلَاثَةِ طُيُورٍ تَحْتَضِنُ بِيُوضِهَا، وَرَبَطَ هَذِهِ الْمَجَسَّاتِ بِجِهَازِ الْحَاسُوبِ لِرُصْدِ دَرَجَاتِ الْحَرَارَةِ. وَأَخَذَ يُتَابِعُ الطُّيُورَ، وَيُرَاقِبُ سُلُوكَهَا خِلَالَ فِتْرَةِ النَّهَارِ، وَيُسَجِّلُ مُمَاحِظَاتِهِ مِنَ السَّاعَةِ ٤:٣٠ صَبَاحًا حَتَّى السَّاعَةِ ٦ مَسَاءً بِصُورَةٍ مُتَوَاصِلَةٍ. الْمُمَاحِظَاتُ الَّتِي جَمَعَهَا فِي جِهَازِ الْحَاسُوبِ كَانَتْ عَلَى شَكْلِ مَعْلُومَاتٍ، ثُمَّ يَقُومُ بِتَحْوِيلِهَا إِلَى رُسُومٍ بَيَانِيَّةٍ يُقَارَنُ فِيهَا دَرَجَاتِ الْحَرَارَةِ.

وَيُحَدِّدُ جِهَازُ الْحَاسُوبِ عَلَى مَدَارِ الْيَوْمِ الْأَوْقَاتَ الَّتِي تَتَغَيَّرُ فِيهَا دَرَجَةُ حَرَارَةِ كُلِّ مِنَ الْجَوِّ، وَالتُّرْبَةِ، وَالبُيُوضِ.

يَجْلِسُ الْبَاحِثُ عَبْدُ اللَّهِ فِي مَخْبَأٍ يُرَاقِبُ

سُلُوكَ طُيُورِ الْخَرَشَنَةِ فِي جَزِيرَةِ الْفَنَاتِيرِ ▼

صَفَحَاتُ مِنْ دَفْتَرِ الْبَاحِثِ عَبْدِ اللَّهِ

التَّارِيخُ: ١٤٣٢/٦/٢٦ هـ المُوَاثِقُ: ٢٠١١/٥/٢٩ م

المَوْقِعُ: الجِهَةُ الشَّمَالِيَّةُ مِنْ جَزِيرَةِ الفَنَاتِيْرِ
الطَّائِرُ الْأَوَّلُ

السَّاعَةُ ٦ صَبَاحًا، دَرَجَةُ حَرَارَةِ الجَوِّ ٢٨° سِيلِيْزِيَّة:

يَحْتَضِنُ الطَّائِرُ البُيُوضُ، وَيَجْعَلُهَا مُلَاصِقَةً لِجَسَدِهِ لِكَيْ
يُدْفِنَهَا.



السَّاعَةُ ١٠ صَبَاحًا، وَدَرَجَةُ حَرَارَةِ الجَوِّ ٤٠° سِيلِيْزِيَّة:

لَأَنَّ أَشْعَةَ الشَّمْسِ قَوِيَّةً، يَقِفُ الطَّائِرُ عَلَى العُشِّ، وَيَقُومُ
بِالتَّظْلِيلِ عَلَى البُيُوضِ فَاتِحًا جَنَاحَيْهِ لِكَيْ يَسْتَبَحَّ بِمُرُورِ قَدْرِ
مِنَ الهَوَاءِ بِسُرْعَةٍ إِلَى العُشِّ، فَيُحَافِظُ عَلَى ثَبَاتِ دَرَجَةِ حَرَارَةِ
البُيُوضِ عِنْدَ المَسْتَوَى المَطْلُوبِ.



أَحْلِلِ الْبَيِّنَاتِ

- 1 أَنْظِمُ الْبَيِّنَاتِ فِي صُورَةِ جَدْوَلٍ، أَوْ رَسْمٍ بَيِّنِيٍّ، أَوْ رَسْمٍ تَوْضِيحِيٍّ، أَوْ خَرِيْطَةٍ، أَوْ مَجْمُوعَةٍ مِنَ الصُّوْرِ.
- 2 أَبْحَثُ عَنِ أَنْمَاطٍ يُمَكِّنُ أَنْ تُبَيِّنَ مُتَغَيِّرَاتٍ مُهِمَّةً يُوَثِّرُ بَعْضُهَا فِي بَعْضٍ.

▲ أَتْحَقِّقُ مِنْ صِحَّةِ الْبَيِّنَاتِ عَنْ طَرِيقِ مُقَارَنَتِهَا بِبَيِّنَاتٍ مِنْ مَصَادِرٍ أُخْرَى.

كَيْفَ يُحَلِّلُ الْعُلَمَاءُ الْبَيِّنَاتِ؟

يَدْرُسُ الْبَاحِثُ عَبْدُ اللَّهِ الْبَيِّنَاتِ الَّتِي جَمَعَهَا فِي الْأَوْقَاتِ جَمِيعَهَا عَنْ سُلوِكِ كُلِّ طَائِرٍ مِنَ الطُّيُورِ الثَّلَاثَةِ، ثُمَّ يُحوِّلُ الْبَيِّنَاتِ إِلَى رُسُومٍ بَيِّنِيَّةٍ لِكَيْ يَسْتَنْجِعَ مِنْهَا أَنْمَاطًا لِلسُّلوِكِ بِهَدَفِ اخْتِبَارِ فَرَضِيَّتِهِ.

لَا حَظَّ عَبْدُ اللَّهِ أَنْ دَرَجَاتِ الْحَرَارَةِ فِي الْجَزِيرَةِ مُرْتَفَعَةٌ، كَمَا لَا حَظَّ أَنْ أَعْلَى دَرَجَةِ حَرَارَةِ اللَّتْرَبَةِ وَصَلَتْ إِلَى ٦٠ سَيْلِيزِيَّةٍ فِي فَتْرَةِ الْبَحْثِ. وَقَدْ لَا حَظَّ أَنَّ طَائِرَ الْخَرَشَنَةِ يَحْمِي بِيُوضَهُ طِيلَةَ الْيَوْمِ بِالسُّلوِكَاتِ الَّتِي وَضَّحَهَا الْبَاحِثُ بِالصُّوْرِ الْمُرْفَقَةِ فِي دَفْتَرِهِ.



السَّاعَةَ ١ بَعْدَ الظُّهْرِ، دَرَجَةُ حَرَارَةِ الْجَوِّ ٤٥ سَيْلِيزِيَّةً: يَقُومُ الطَّائِرُ بِرِحَالَتٍ سَرِيعَةٍ إِلَى الْبَحْرِ (بُعْدَلِ ٣٥ ثَانِيَةً لِكُلِّ رِحْلَةٍ - وَتَصِلُ إِلَى ١٥ رِحْلَةً فِي السَّاعَةِ) يَقُومُ خِلَالَهَا بِغَمْرِ صَدْرِهِ وَأَجْزَاءٍ مِنْ جِسْمِهِ فِي الْهَاءِ فِي أَثْنَاءِ الطَّيْرَانِ، ثُمَّ يَتَّجِهُ مُبَاشَرَةً إِلَى الْعُشِّ، حَيْثُ يَنْفُضُ جِسْمَهُ لِكَيْ يُسْقِطَ قَطْرَاتِ الْهَاءِ عَلَى الْبُيُوضِ وَحَوْلِ الْعُشِّ، وَمِنْ ثَمَّ يَقِفُ مُوَاجِهًا لِلهَوَاءِ فَاتِكًا جَنَاحِيهِ لِكَيْ يُسَرِّدَ الْهَوَاءَ عَلَى الْعُشِّ.



كَيْفَ يَسْتَنْجُ الْعُلَمَاءُ؟

هَلْ تَوَصَّلَ الْبَاحِثُ عَبْدُ اللَّهِ إِلَى أَنَّ طَائِرَ الْخَرَشَنَةَ
الْأَبْيَضَ الْخَدَّ لَدَيْهِ سُلوَكَاتٌ تُحَافِظُ عَلَى دَرَجَةِ
حَرَارَةِ بِيوضِهِ حَتَّى تَفْقِسَ؟ نَعَمْ، وَقَدْ دَعَمَتِ
النتائجُ الْفَرَضِيَّةَ الَّتِي وَضَعَهَا؛ فَطَائِرُ الْخَرَشَنَةَ
الْأَبْيَضَ الْخَدَّ حَافِظًا عَلَى دَرَجَةِ حَرَارَةِ الْبِيوضِ
بَيْنَ ٣٧ وَ ٤٠ دَرَجَةَ سِيلِيزِيَّةً، وَهُوَ شَرَطٌ أَسَاسِيٌّ
لِكَيْ تَفْقِسَ الْبِيوضُ. وَقَدْ فَقَسَتْ بِيوضُ الطُّيُورِ
الثَّلَاثَةِ جَمِيعُهَا.

يَقُولُ عَبْدُ اللَّهِ إِنَّ مَعْرِفَةَ كَيْفِيَّةِ مُحَافَظَةِ طَائِرِ
الْخَرَشَنَةَ عَلَى دَرَجَةِ حَرَارَةِ بِيوضِهِ تُسَاعِدُ
الْعُلَمَاءَ عَلَى حِمَايَةِ هَذَا الطَّائِرِ. وَيَجِبُ إِرشَادُ
السِّيَاحِ وَالْمُنْتَزِهِينَ إِلَى عَدَمِ دُخُولِ الْجَزِيرَةِ فِي
أَثْنَاءِ فَتْرَةِ اخْتِصَانِ هَذِهِ الطُّيُورِ لِبِيوضِهَا؛ حَتَّى لَا
تَبْتَعِدَ عَنْ أَعْشَاشِهَا
مُدَّةً طَوِيلَةً.

▲ يَعِشُ حَيَوَانُ الْإِسْفَنْجِ فِي
الْمِيَاهِ حَوْلَ جَزِيرَةِ الْفَنَاتِيرِ.

▼ مِنَ الْحَيَوَانَاتِ الْبَحْرِيَّةِ الَّتِي تَسْبُحُ
فِي مِيَاهِ جَزِيرَةِ الْفَنَاتِيرِ السُّلْحَفَاءُ
الْبَحْرِيَّةُ الْخَضْرَاءُ.

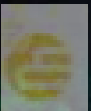

نَشَرَ الْبَاحِثُ عَبْدُ اللَّهِ التَّائِجُ؛ حَيْثُ يُمَكِّنُ
لِبَاحِثِينَ آخَرِينَ أَنْ يَدْرُسُوهَا وَيَتَعَلَّمُوا مِنْهَا،
كَمَا سَاعَدَتْهُ هَذِهِ التَّائِجُ عَلَى طَرَحِ التَّسْأُولَاتِ
الآتِيَةِ: مَا الْعَوَامِلُ الَّتِي تُؤَثِّرُ فِي تَكَاثُرِ طُيُورِ
الْخَرَشَنَةِ الْبَيْضَاءِ الْخَدِّ؟

هَلْ يُمَكِّنُ لِلْعُلَمَاءِ أَنْ يَقُومُوا بِالتَّجْرِبَةِ نَفْسِهَا عَلَى
طُيُورٍ أُخْرَى أَوْ حَيَوَانَاتٍ تَعِيشُ فِي الْجَزِيرَةِ وَمِنْهَا
السُّلْحَفَاءُ الْبَحْرِيَّةُ الْخَضْرَاءُ وَحَيَوَانِ الْإِسْفِنْجِ؟
هَذِهِ الْأَسْئَلَةُ الْجَدِيدَةُ تُؤَدِّي إِلَى صِيَاغَةِ فَرْضِيَّاتٍ،
وَالتَّوَصُّلِ إِلَى مَعْلُومَاتٍ جَدِيدَةٍ.

وَحِينَمَا نَتَعَلَّمُ عَنْ حَيَوَانَاتِ جَزِيرَةِ الْفَنَاتِيرِ
نَسْتَطِيعُ حِمَايَتَهَا.

أَفْكَرُ، وَاتَّحَدَّثُ، وَأَكْتُبُ

١. مَا أَهْمِيَّةُ الطَّرِيقَةِ الْعِلْمِيَّةِ لِلْعُلَمَاءِ؟

٢. مَا الْأَسْئَلَةُ الْأُخْرَى الَّتِي يُمَكِّنُنِي أَنْ أَطْرَحَهَا حَوْلَ الْحَيَوَانَاتِ؟

أَخْتَارُ أَحَدَ الْحَيَوَانَاتِ، ثُمَّ أَطْرَحُ سُؤَالَ يُمَكِّنُ اخْتِبَارَهُ.

أَسْتَنْتِجُ

- ١ إِذَا كَانَتِ النَّتَائِجُ غَيْرَ وَاضِحَةٍ فَإِنْتَبِي
أَعِيدِ التَّفَكِيرَ فِي طَرِيقَةِ طَرَحِ السُّؤَالِ،
وَاخْتَبَارِ صِحَّتِهِ.
- ٢ أَسْجَلِ النَّتَائِجَ ثُمَّ أَشَارِكِ الْآخَرِينَ
فِيهَا.

▲ أَتَحَقَّقُ دَائِمًا مِنْ طَرَحِ الْأَسْئَلَةِ.

الربط مع رؤية 2030



مجتمع حيوي

رؤية
2030

المملكة العربية السعودية
KINGDOM OF SAUDI ARABIA

٢٠٤٠٣ حماية وتهيئة المناطق الطبيعية
(مثل الشواطئ والجزر والمحميات الطبيعية)

▼ تَعِيشُ طُيُورِ الْخَرَشَنَةِ فِي

جَزِيرَةِ الْفَنَاتِيرِ.

المهارات العلمية



نجم البحر.

يستخدم العلماء مهارات عديدة عند اتباعهم الطريقة العلمية. وهذه المهارات تساعدني على جمع المعلومات، والإجابة عن الأسئلة المطروحة عن ظواهر العالم من حولنا. ويمكن استخدام بعض هذه المهارات أو جميعها. ومن هذه المهارات:

الأحظ. استعمل حواسي لأتعرّف الظواهر والأحداث وخصائص الأشياء.

أطرح سؤالاً حول ما لاحظته.

أتواصل. أشارك الآخرين في المعلومات.

أستخدم الأرقام. أرتب البيانات، وأجري العمليات الحسابية لتفسيرها.

أعمل نموذجاً. أعمل شيئاً يمثّل مظهر الأشياء أو حدثاً ما.

أصنّف: أضع الأشياء المتشابهة في مجموعات.



يفسوب



سمكة



بلبل

الأحظ صور الحيوانات، ثمّ أعمل لوحة للتواصل مع الآخرين، كما يلي:

ماذا لاحظت؟

الحيوانات



قُنْفُذٌ



خُنْفَسَاءٌ

أَتَوَقَّعُ. أضع نتائج متوقعة لِحَادِثَةٍ أو تَجْرِبَةٍ.

أَسْتَنْتِجُ. أكون فكرة مَبِينَةٍ على حقائق أو ملاحظات.

أُجَرِّبُ. أجري تجربة للإجابة عن سؤالي.

أَسْتَحْدِمُ الْمُتَغَيِّرَاتِ. أحدد الأشياء التي تَضْبِطُ أو تُغَيِّرُ نتائج التجربة.

أَفَسِّرُ الْبَيَانَاتِ. أستخدم المعلومات التي جمعتها للإجابة عن سؤال أو حل مشكلة.

أَقِيسُ. أستخدم الأدوات المناسبة لكي أجد الحجم، أو المسافة، أو الزمن، أو الكتلة، أو الوزن، أو درجة الحرارة لشيء ما.



سَحْلِيَّةٌ



حَلَزُونٌ

صَغَارُ الْحَيَوَانِ

متوسط عدد الصغار	الحيوان
٧٥	خُنْفَسَاءٌ
٢٠٠٠٠٠٠	نَجْمُ الْبَحْرِ
١٤	سَحْلِيَّةٌ
٤	قُنْفُذٌ
١	غَزَالٌ



غَزَالٌ

أستخدم الجدول (أو جدول البيانات)؛ لأستنتج العلاقة بين حجم الحيوان وعدد ما تلده أو تبيضه أثناءه في المرة الواحدة.

التَّركِيزُ عَلَى المَهَارَاتِ

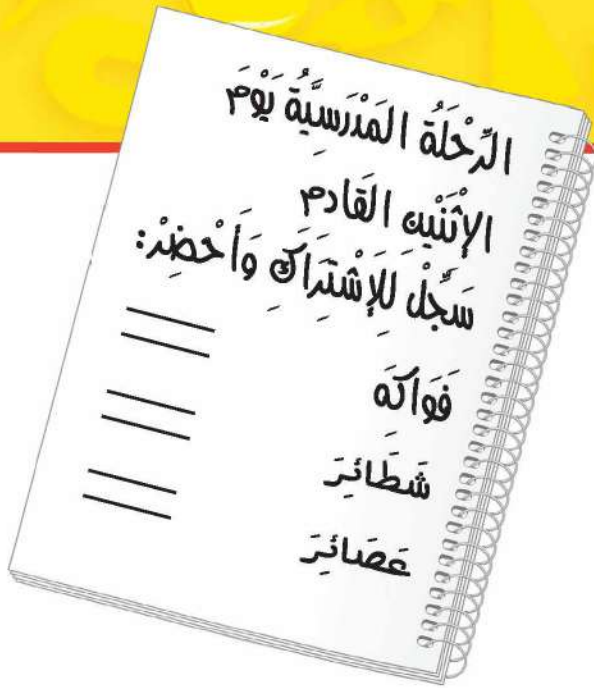

العُلُومُ وَالتَّقْنِيَّةُ : مَهَارَةُ التَّصْمِيمِ

هَلْ حَاوَلْتِ أَنْ أُخْتَرِعَ شَيْئًا مَا؟ لَقَدْ اسْتَخْدَمْتِ
مَهَارَةَ التَّصْمِيمِ، وَمَهَارَةَ التَّصْمِيمِ هِيَ خُطُواتُ
مُتَّابِعَةٍ لِحَلِّ المُشْكِلَاتِ.

أَتَعَلَّمُ

مَهَارَةُ التَّصْمِيمِ خُطُواتُ اسْتَخْدَمْتِهَا مِنْ قَبْلُ. أَوَّلًا

حَدَّدْتِ المُشْكِلَةَ، ثُمَّ وَضَعْتِ أَكْثَرَ مِنْ حَلٍّ مُمَكِنٍ لَهَا. قَدْ تَكُونُ أَفْضَلُ فِكْرَةٍ حَلٍّ لَا
تَصْلُحُ لِلتَّصْمِيمِ أَوْ التَّنْفِيدِ أحيانًا؛ لِأَنَّهَا فِكْرَةٌ مُكَلَّفَةٌ جِدًّا، أَوْ لِأَنَّ المَوَادَّ المُسْتَخْدَمَةَ
غَيْرُ مُتَوَافِرَةٍ، أَوْ أَنَّ نَتَائِجَ التَّصْمِيمِ ضَارَّةٌ أحيانًا أُخْرَى.

وَأخِيرًا لَيْسَتْ جَمِيعُ الحُلُولِ الَّتِي وُضِعَتْ تَعْمَلُ مَعًا كَمَا خُطِّطَ لَهَا، لِهَذَا السَّبَبِ
يَجِبُ أَنْ تُخْتَبِرَ هَذِهِ الحُلُولَ.

أَجْرُبُ

صَمَّمَ أَحْمَدُ نَشْرَةَ لِیُخْبِرَ الطُّلَّابَ عَنِ نُزْهَةِ مَدْرَسِيَّةٍ، ثُمَّ قَامَ بِتَعْلِيقِهَا فِي الخَارِجِ،
لَكِنَّ النَشْرَةَ غَيْرُ ثَابِتَةٍ وَتَتَحَرَّكُ بِاسْتِمْرَارٍ. أَسَاعِدُ أَحْمَدُ عَلَى تَصْمِيمِ ثَلَاثَةِ حُلُولٍ
لِلْمُشْكِلَةِ. أَعْرِضُ الحَلَّ بِحَيْثُ يَتَّصَمَّنُ عَنَّاوِينَ، وَإِذَا حَصَلْتُ عَلَى مُوَافَقَةِ مُعَلِّمِي
أَخْتَبِرُ التَّصْمِيمَ.

أُطَبِّقُ

أَفَسَّرُ كَيْفَ حَسَنْتِ مَهَارَةَ التَّصْمِيمِ حَيَاتِي؟ وَكَيْفَ سَاعَدَتْ عَلَى تَحْسِينِ حَيَاةِ عَائِلَتِي؟
وَكَيْفَ حَسَنْتِ مِنْ مُجْتَمَعِي؟

استراتيجية التصميم الإبداعي

أحدُّ المشكلة

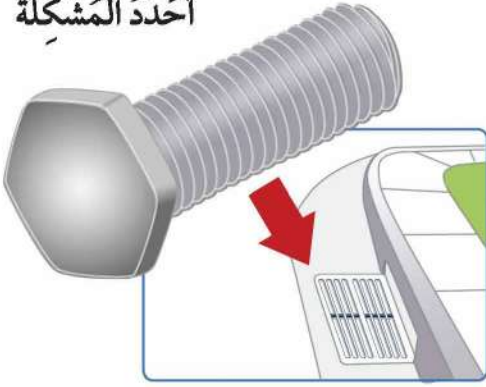

عَجَزَ جَاسِمٌ عَن تَغْيِيرِ إِطَارِ دَرَّاجَتِهِ. فَقَدْ وَقَعَ أَحَدُ الْبَرَاغِيِّ فِي مَصْرَفِ الْمِيَاهِ، لِذَلِكَ لَا يَسْتَطِيعُ تَحْرِيكَ الْعَجَلَةَ مِنْ مَكَانِهَا الصَّحِيحِ مَرَّةً أُخْرَى.

أحدُّ الحُلُولِ الْمُمَكِنَةِ



أصمَّمُ الحَلَّ

أَنْظُرُ إِلَى الْحُلُولِ الثَّلَاثَةِ. جَاسِمٌ لَمْ يَكُنْ لَدَيْهِ مِغْنَاطِيْسٌ وَلَا مِلْقَطٌ، وَلَكِنْ كَانَتْ لَدَيْهِ عِلْكَةٌ. لَقَدْ اسْتَخْدَمَ جَاسِمٌ عَصَا مُسَطَّحَةً بَدَلًا مِنَ الْمِسْطَرَّةِ. إِذْنًا، فَالْحَلُّ ١ أَكْثَرُ نَجَاحًا.

تعليمات السلامة

في غرفة الصف

- أتخلص من المواد وفق تعليمات معلّمي / معلّمتي.
- أخبر معلّمي / معلّمتي عن أي حوادث تقع، مثل تكسر الزجاج.



- ارتدي النظارة الواقية عند التعامل مع السوائل أو المواد المتطايرة.

- أتجنب أن يلامس اللهب ملابسي وشعري.
- أجفف يدي جيداً قبل التعامل مع الأجهزة الكهربائية.

- لا أتناول الطعام أو الشراب في أثناء التجربة.
- بعد انتهاء التجربة أعيّد الأجهزة إلى أماكنها.
- أحافظ على نظافة المكان وترتيبه، وأغسل يدي بالماء والصابون بعد إجراء كل نشاط.

- أتبع تعليمات السلامة دائماً، وخصوصاً عندما أرى إشارة احذر " ⚠ " .

- أصفي جيداً لتوجيهات السلامة الخاصة من معلّمي / معلّمتي.



- أغسل يدي بالماء والصابون قبل إجراء كل نشاط وبعده.

- لا ألمس قرص التسخين؛ حتى لا أتعرض للحروق، وأتذكر أن القرص يبقى ساخناً دقائق بعد فصل التيار الكهربائي.



- أنظف بسرعة ما قد ينسكب من السوائل، أو يقع من الأشياء، أو أطلب مساعدة معلّمي / معلّمتي.

في الزيارات الميدانية

- لا ألمس الحيوانات أو النباتات من دون موافقة معلّمي / معلّمتي؛ لأن بعضها قد يؤذي.

- لا أذهب وحدي، بل أرافق شخصاً آخر كمعلّمي / معلّمتي، أو أحد والدي.

أكون مسؤولاً

أعامل الآخرين باحترام، وأتعامل برفق مع المخلوقات الحية الأخرى وعناصر البيئة.

المَخْلُوقَاتُ الْحَيَّةُ

يَسْتَطِيعُ الضَّفَدَعُ الْمُكْتَمِلُ
النُّمُوَّ التَّكَاثَرَ

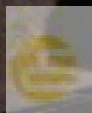

الفصل الأول

تَعْرِفُ المَخْلُوقَاتِ الحَيَّةِ

قال تعالى:

وَمَا مِنْ دَابَّةٍ فِي الْأَرْضِ إِلَّا عَلَى اللَّهِ
رِزْقُهَا وَيَعْلَمُ مُسْتَقَرَّهَا وَمُسْتَوْدَعَهَا كُلٌّ
فِي كِتَابٍ مُبِينٍ ﴿٦﴾ هود

أسرتي العزيزة



أبدأ اليوم دراسة الفصل الأول، حيث سأتعرف على
خصائص المخلوقات الحية وحاجاتها، وهذا نشاط
سنسعد بتنفيذه معاً.
مع وافر الحب طفلك / طفلتك.

النشاط:

اطلب إلى طفلك / طفلتك أن يصف مخلوقات حية
موجودة في بيتك.

الفكرة العامة
كيف تحصل المخلوقات الحية
على حاجاتها لتعيش وتنمو؟

الأسئلة الأساسية

الدرس الأول

فيم تتشابه جميع المخلوقات الحية؟

الدرس الثاني

كيف أقارن بين أجزاء النبات المختلفة؟

مُفْرَدَاتُ الْفِكْرَةِ الْعَامَّةِ

الفكرة العامة

الْبَيْئَةُ

الْمَكَانُ الَّذِي يَعِيشُ فِيهِ الْمَخْلُوقُ الْحَيُّ وَمَا يُحِيطُ بِهِ مِنْ مَخْلُوقَاتِ حَيَّةٍ وَأَشْيَاءٍ غَيْرِ حَيَّةٍ.



الْخَلَايَا

وَحَدَاتٌ بِنَائِيَّةٌ تُكُونُ أَجْسَامَ جَمِيعِ الْمَخْلُوقَاتِ الْحَيَّةِ.



الْجَذْرُ

تَرْكِيبٌ فِي النَّبَاتِ يُقَوْمُ بِامْتِصَاصِ الْمَاءِ وَالْأَمْلاحِ الْمَعْدِنِيَّةِ فِي التُّرْبَةِ وَ يُقَوْمُ بِتَشْبِيثِهِ فِي التُّرْبَةِ.



السَّاقُ

جُزْءٌ مِنَ النَّبَاتِ يُسَاعِدُ عَلَى نَقْلِ الْمَاءِ وَالْغِذَاءِ مِنَ الْجَذُورِ إِلَى الْأَوْرَاقِ وَبَقِيَّةِ أَجْزَاءِ النَّبَاتِ.

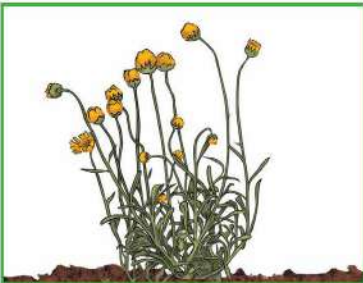

الْبِنَاءُ الضَّوئِيُّ

عَمَلِيَّةٌ تَصْنَعُ فِيهَا النَّبَاتَاتُ غِذَاءَهَا.





المَخْلُوقَاتُ الْحَيَّةُ وَحَاجَاتُهَا

أَنْظُرْ وَآتَسَاءَلْ

فِيمَ تَخْتَلِفُ الْمَخْلُوقَاتُ الْحَيَّةُ عَنِ الْأَشْيَاءِ غَيْرِ الْحَيَّةِ فِي
هَذِهِ الصُّورَةِ؟ كَيْفَ أَعْرِفُ ذَلِكَ؟

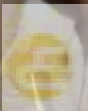

أَحْتَاجُ إِلَى:

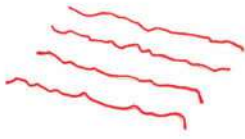

• ٤ خيوط، طول كل منها متر

الخطوة ٢

المخلوقات الحيّة	الأشياء غير الحيّة

مَا أَوْجُهُ الاختلاف بين المخلوقات الحيّة والأشياء غير الحيّة؟

الهدف

أُمَيِّرُ بَيْنَ المَخْلُوقَاتِ الحَيَّةِ، والأشياء غير الحيّة.

الخطوات

١ **أَتَوَقَّعُ.** فِيمَ تَتَشَابَهُ جَمِيعُ المَخْلُوقَاتِ الحَيَّةِ؟ وَفِيمَ تَتَشَابَهُ الأَشْيَاءُ غَيْرُ الحَيَّةِ؟

٢ أَرَسُمُ جَدْوَلًا كَمَا فِي الشَّكْلِ المَجَاوِرِ.

٣ أَسْتَحْدِمُ الخُيُوطَ الأَرْبَعَةَ لِعَمَلِ مَرْبَعٍ فِي حَدِيقَةِ المَدْرَسَةِ أَوْ حَدِيقَةٍ مُجَاوِرَةٍ.

٤ **أَلَاحِظُ.** أُنَحِّثُ عَنِ المَخْلُوقَاتِ الحَيَّةِ فِي المَرْبَعِ، وَأَكْتُبُ أَسْمَاءَهَا فِي العَمُودِ المَخْصُصِ لَهَا. كَيْفَ أَعْرِفُ أَنَّ هَذِهِ المَخْلُوقَاتِ حَيَّةٌ؟ أَكْتُبُ أَسْمَاءَ الأَشْيَاءِ غَيْرِ الحَيَّةِ فِي العَمُودِ المَخْصُصِ لَهَا.

الخطوة ٤



أَسْتَخْلِصُ النَتَائِجَ

٥ **أَفَسِّرُ النِّبَيَانَاتِ.** مَا الخِصَائِصُ المُشْتَرَكَةُ بَيْنَ المَخْلُوقَاتِ

الحَيَّةِ؟ وَمَا الخِصَائِصُ المُشْتَرَكَةُ بَيْنَ الأَشْيَاءِ غَيْرِ الحَيَّةِ؟

٦ أَتَبَادَلُ الجَدْوَلَ مَعَ زَمَلَائِي. هَلْ هُنَاكَ تَشَابُهُ بَيْنَ الخِصَائِصِ

الَّتِي سَجَّلُوهَا وَالخِصَائِصِ الَّتِي سَجَّلْتُهَا؟

٧ **أَسْتَنْتِجُ.** كَيْفَ تَخْتَلِفُ المَخْلُوقَاتِ الحَيَّةُ عَنِ الأَشْيَاءِ غَيْرِ

الحَيَّةِ؟

أَسْتَكْشِفُ أَكْثَرَ

أَجْرِبُ. هَلْ يَتَأَثَّرُ عَدَدُ المَخْلُوقَاتِ الحَيَّةِ فِي مَنطَاقَةٍ مُعَيَّنَةٍ بِكَمِّيَّةِ ضَوْءِ الشَّمْسِ؟ أَضَعُ خُطَّةً لِلإِجَابَةِ عَنِ ذَلِكَ، ثُمَّ أَجْرِبُهَا عَمَلِيًّا.

مَا الْمَخْلُوقَاتُ الْحَيَّةُ؟

فِي أَثْنَاءِ التَّجَوُّلِ فِي الْمَدِينَةِ، أَيُّ النَّبَاتَاتِ أَوْ الْحَيَوَانَاتِ سَأَرَى؟
النَّبَاتَاتُ وَالْحَيَوَانَاتُ مَخْلُوقَاتُ حَيَّةٌ. مَا الْخَصَائِصُ الَّتِي تَشْتَرِكُ
فِيهَا كُلُّ الْمَخْلُوقَاتِ الْحَيَّةِ؟

الْمَخْلُوقَاتُ الْحَيَّةُ تَنُمُو

تَسْتَخْدِمُ الْمَخْلُوقَاتُ الْحَيَّةُ الطَّاقَةَ لِتَنُمُو. وَالنُّمُو يَعْنِي التَّغْيِيرَ مَعَ
تَقَدُّمِ الْعُمُرِ. فَمَثَلًا، تَبَاعُ الشَّمْسُ نَبَاتٌ صَغِيرٌ، وَلَكِنَّهُ مَعَ مُرُورِ
الزَّمَنِ يَزْدَادُ طَوْلُهُ، وَتُصْبِحُ سَاقُهُ أَكْثَرَ صَلَابَةً، وَكَذَلِكَ الطَّائِرُ
الصَّغِيرُ يَنُمُو وَيَكْبُرُ وَيَكْتَمِلُ نُمُوهُ.

الْمَخْلُوقَاتُ الْحَيَّةُ تَسْتَجِيبُ

وَهَبَ اللَّهُ تَعَالَى لِلْمَخْلُوقَاتِ الْحَيَّةِ الْقُدْرَةَ عَلَى الِاسْتِجَابَةِ وَهِيَ
قُدْرَةُ الْمَخْلُوقِ الْحَيِّ عَلَى التَّمَاعُلِ مَعَ مَا يُحِيطُ بِهِ. فَعِنْدَمَا يَكُونُ
النَّبَاتُ فِي الظِّلِّ فَإِنَّهُ يَسْتَجِيبُ لِلضُّوءِ، وَيَمِيلُ فِي اتِّجَاهِهِ. وَعِنْدَمَا
يَبْرُدُ الطَّقْسُ يَسْتَجِيبُ الشَّجَرُ بِتَسَاقُطِ أَوْرَاقِهِ. وَعِنْدَمَا يَرَى الطَّائِرُ
قِطْعَةً يَشْعُرُ بِالخَطَرِ وَيَطِيرُ مُبْتَعِدًا عَنْهَا.

أَقْرَأْ وَاتَّعَلَّمْ

السُّؤَالُ الْأَسَاسِيُّ

فِيمَ تَتَشَابَهُ جَمِيعُ الْمَخْلُوقَاتِ الْحَيَّةِ؟

المفردات

الاستجابة

التكاثر

البيئة

الخلايا

مهاراة القراءة

الفكرة الرئيسية والتفاصيل



الْمَخْلُوقَاتُ الْحَيَّةُ تَنُمُو

أَقْرَأِ الصُّورَةَ

كَيْفَ تَتَغَيَّرُ صِغَارُ الدَّجَاجِ عِنْدَمَا تَنُمُو؟
إرشاد. تَنُمُو صِغَارُ الْمَخْلُوقَاتِ الْحَيَّةِ
فَتُصْبِحُ أَكْثَرَ شَبَهًا بِآبَائِهَا.





وَعِنْدَمَا يَرَى الْأَرْزَبُ الثَّعْلَبَ يَهْرُبُ مِنْهُ، وَالْحِرْبَاءُ تُغَيِّرُ لَوْنَهَا إِذَا شَعَرَتْ بِالْخَطَرِ، وَعِنْدَمَا نَشْعُرُ بِالْجُوعِ نَبْحُ عَنْ الطَّعَامِ.

الْمَخْلُوقَاتِ الْحَيَّةِ تَتَكَاثَرُ

التكاثرُ يعني أن يُنتِجَ المخلوقُ الحيُّ أفرادًا من نوعه؛ فَشَجَرَةُ اللَّيْمُونِ مِثْلًا تَتَكَاثَرُ عَنْ طَرِيقِ الْبُذُورِ الَّتِي تَنْمُو لِكَيْ تُصِيرَ شَجَرَةً جَدِيدَةً. وَالسُّحْلِيَّةُ تَتَكَاثَرُ بِوَضْعِ الْبُيُوضِ الَّتِي تَخْرُجُ مِنْهَا سَحَالٍ صَغِيرَةٌ.

الْأَشْيَاءُ غَيْرُ الْحَيَّةِ

الْأَشْيَاءُ غَيْرُ الْحَيَّةِ هِيَ كُلُّ مَا يُحِيطُ بِنَا. الصُّخُورُ وَالتُّرْبَةُ وَالْمَاءُ أَشْيَاءٌ غَيْرُ حَيَّةٍ خَلَقَهَا اللَّهُ سُبْحَانَهُ وَتَعَالَى. السِّيَّارَاتُ وَالتُّرُقُ أَشْيَاءٌ غَيْرُ حَيَّةٍ صَنَعَهَا الْإِنْسَانُ.

وَتَخْتَلِفُ الْأَشْيَاءُ غَيْرُ الْحَيَّةِ عَنِ الْمَخْلُوقَاتِ الْحَيَّةِ فِي أَنَّهَا لَا تَسْتَحْدِمُ الطَّاقَةَ لِلنُّمُو، أَوْ لِالاسْتِجَابَةِ، أَوْ لِلتَّكَاثُرِ.

▲ تَضَعُ السُّحْلِيَّةُ الْبُيُوضَ الَّتِي تَفْقِسُ فَتَخْرُجُ مِنْهَا سَحَالٍ صَغِيرَةٌ.

أَخْتَبِرُ نَفْسِي



الفكرة الرئيسية والتفاصيل. أذكر بعض خصائص المخلوقات الحية؟

التفكير الناقد. هل اللعنة مخلوق حي؟ كيف أعرف ذلك؟

عِنْدَمَا يُصْبِحُ الطَّقْسُ بَارِدًا فِي فَصْلِ الْخَرِيفِ فَإِنَّ الشَّجَرَ يَسْتَجِيبُ بِتَسَاقُطِ أَوْرَاقِهِ.

مَا الَّذِي تَحْتَاجُ إِلَيْهِ الْمَخْلُوقَاتُ الْحَيَّةُ؟

لِلْمَخْلُوقَاتِ الْحَيَّةِ حَاجَاتٌ مُتَعَدِّدَةٌ، مِنْهَا: الْغِذَاءُ، وَالْمَاءُ، وَمَكَانٌ لَتَعِيشَ فِيهِ. وَكَثِيرٌ مِنَ الْمَخْلُوقَاتِ الْحَيَّةِ تَحْتَاجُ إِلَى الْغَازَاتِ الْمَوْجُودَةِ فِي الْهَوَاءِ أَوْ الْمَاءِ، وَإِذَا لَمْ تَتَوَافَرَ هَذِهِ الْحَاجَاتُ لِلْمَخْلُوقَاتِ الْحَيَّةِ فَإِنَّهَا تَمُوتُ. وَيُسَمَّى الْمَكَانُ الَّذِي يَعِيشُ فِيهِ الْمَخْلُوقُ الْحَيُّ وَمَا يُحِيطُ بِهِ مِنْ مَخْلُوقَاتِ حَيَّةٍ، وَأَشْيَاءَ غَيْرِ حَيَّةٍ الْبَيْئَةَ.

الغذاء

تَحْتَاجُ الْمَخْلُوقَاتُ الْحَيَّةُ إِلَى الطَّاقَةِ الَّتِي تَحْصُلُ عَلَيْهَا مِنَ الْغِذَاءِ لِكَيْ تَعِيشَ وَتَنْمُو. وَهِيَ تَحْصُلُ عَلَى غِذَائِهَا بِطَرُقٍ عِدَّةٍ؛ فَالْحَيَوَانَاتُ تَتَغَذَّى عَلَى مَخْلُوقَاتِ حَيَّةٍ أُخْرَى. أَمَّا النَّبَاتَاتُ فَتَصْنَعُ غِذَاءَهَا بِنَفْسِهَا.

الماء

يَدْخُلُ الْمَاءُ فِي تَرْكِيبِ أَجْسَامِ جَمِيعِ الْمَخْلُوقَاتِ الْحَيَّةِ؛ فَهِيَ تَسْتَخْدِمُهُ لِتَفْكِيكِ الطَّعَامِ وَنَقْلِهِ عَبْرَ أَجْسَامِهَا، وَكَذَلِكَ لِلتَّخْلُصِ مِنَ الْفَضَلَاتِ. وَتَحْصُلُ الْحَيَوَانَاتُ عَلَى الْمَاءِ بِطَرُقٍ مُخْتَلِفَةٍ. أَمَّا النَّبَاتَاتُ فَتَمْتَصُّ جُذُوهَا الْمَاءَ مِنَ التُّرْبَةِ.

قَالَ تَعَالَى: ﴿وَجَعَلْنَا مِنَ الْمَاءِ كُلَّ شَيْءٍ حَيٍّ﴾ (الأنبياء).

تَحْصُلُ الْحَيَوَانَاتُ عَلَى الْمَاءِ مِنَ الْبَيْئَةِ الْمُحِيطَةِ بِهَا.



▲ يَأْكُلُ النَّمْلُ الْأُورَاقَ لِيَحْصُلَ عَلَى الطَّاقَةِ الْأَلْزَمَةِ لِنُتْمُوهِ.



الغازات



▲ بعض الحيوانات المائية تتنفس عن طريق الرئتين، ومنها الحوت، الذي يصدد إلى سطح الماء ليحصل على الأوكسجين من الهواء.

تحتاج معظم المخلوقات الحية إلى الأوكسجين لكي تعيش. والأوكسجين غاز يوجد في الهواء أو الماء. وفي كل مرة تتنفس الحيوانات تأخذ الأوكسجين من الهواء. أما الأسماك ومعظم المخلوقات الحية البحرية فتأخذ الأوكسجين للتنفس من الماء المحيط بها. وأما النباتات فهي تحتاج إلى الأوكسجين للتنفس، وإلى غاز ثاني أكسيد الكربون الموجود في الهواء بالإضافة إلى الماء وضوء الشمس لكي تصنع غذاءها.

المكان

تحتاج المخلوقات الحية إلى أماكن تحصل منها على حاجاتها لكي تعيش وتنمو، وهي تحتاج إلى أماكن مختلفة تبعاً لأنواعها؛ فبعض الحيوانات - ومنها الحوت - تحتاج إلى أماكن واسعة تعيش فيها، وتحصل على حاجاتها منها، بينما تحصل سمكة الكنعد على حاجاتها من مناطق محدودة في البحر، وبعضها يعيش في البحيرات الصغيرة. وبعض المخلوقات الحية مثل الأرانب والثعالب تحتاج إلى جحور آمنة لتعيش فيها.

أختبر نفسي



الفكرة الرئيسية والتفاصيل. أذكر بعض الأشياء التي تحتاج إليها جميع المخلوقات الحية لكي تعيش.

التفكير الناقد. ماذا يمكن أن يحدث لحيوان في بيئة مزدحمة؟



▲ تعيش الثعالب في جحور تساعد على البقاء في أمان.

نشاط

ألاحظُ الخلايا

١ **ألاحظُ.** أتفحصُ قطعةً بصلٍ بعدسةٍ

مكبرةٍ، فماذا أراها؟

٢ **أتواصلُ.** أرسمُ خلايا البصلِ كما تبدو لي

عند النظرِ إليها بالعدسةِ المكبرةِ.

٣ **ألاحظُ.** أستخدمُ

المجهرَ لأتفحصُ

شريحةَ البصلِ. فماذا

أراها؟ هل توجدُ

فراغاتٌ بينَ الخلايا؟



٤ **أتواصلُ.** أرسمُ ما شاهدتهُ بالمجهرِ، وأقارنُ

بينَ الرسمينِ.

٥ **أستنتجُ.** ما مدى صغرِ الخلايا؟ وما الأداةُ

الأنسبُ لمُشاهدتها؟

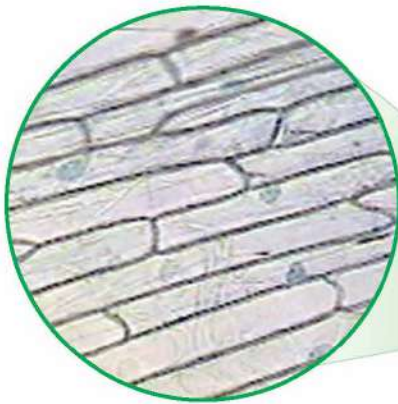

▲ خلايا من نبات البصلِ

مكبرةً بالمجهرِ.

مِمَّ تتركَّبُ أجسامُ المخلوقاتِ الحيةِ؟

يبنى المنزلُ بقوالبِ طوبٍ صغيرةٍ وكذلك فإنَّ أجسامنا مبنيةٌ من أجزاءٍ صغيرةٍ تسمى خلايا. و **الخلايا** وحداتٌ بنائيةٌ تُكوِّنُ أجسامَ جميعِ المخلوقاتِ الحيةِ. وهي صغيرةٌ جدًّا، لا يمكنُ أنْ أراها بالعينِ المجردةِ؛ فجميعُ المخلوقاتِ الحيةِ سواءً الصغيرةُ كالنملِ، أو الكبيرةُ كالفيلِ مكوَّنةٌ من ملايينِ الخلايا، ولكي أراها هذه الخلايا فإنني أحتاجُ إلى أداةٍ تسمى المجهرَ تجعلُ الأشياءَ الصغيرةَ تبدو كبيرةً.

أختبرُ نفسي



الفكرةُ الرئيسيةُ والتفاصيلُ. ما المقصودُ بالخلايا؟

التفكيرُ الناقدُ. ما الذي نحتاجُ إليهِ الخلايا لتبقى حيةً؟



مراجعة الدرس

أفكر وأتحدث وأكتب

- 1 المفردات. ما المقصود بالبيئة؟
- 2 الفكرة الرئيسية والتفاصيل. ما الأشياء التي تحتاج إليها المخلوقات الحية لتعيش؟



- 3 التفكير الناقد. إذا رغبت في زراعة نباتات في حديقة منزلي، فماذا أوفر لها؟
- 4 أختار الإجابة الصحيحة. وحدة بناء أجسام جميع المخلوقات الحية، هي:

- أ - الهواء
- ب - الغذاء
- ج - الماء
- د - الخلايا

- 5 السؤال الأساسي. فيم تشابه جميع المخلوقات الحية؟

ملخص مصور

المخلوقات الحية تنمو وتستجيب وتتكاثر.



تحتاج المخلوقات الحية إلى الطعام والماء، والغازات من الهواء الجوي أو من الماء، والمكان؛ لكي تعيش.



تتكون المخلوقات الحية من الخلايا.

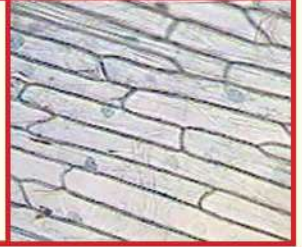

المطويات أنظم أفكارنا

أعمل مطوية كالمبينة في الشكل، أخص فيها ما تعلمته عن المخلوقات الحية وحاجاتها.



العلوم والصحة

الغذاء المتوازن

أحتاج إلى الغذاء المتوازن للبقاء في صحة جيدة. سأكتب ما أحتاج إليه من غذاء بالرجوع إلى مرجعيات الطالب في الكتاب.

العلوم والكتابة

أكتب قصة

أتخيل نفسي طائراً، ثم أكتب قصة عما أحتاج إليه لكي أعيش.

ترتيب الحيوانات



هل تشابه جميع الأفاعي؟ وهل تشابه جميع السحالي؟ هناك أنواع عديدة من الأفاعي والسحالي، وكل نوع منها يختلف قليلاً عن الآخر.

▲ الصل الأسود من الثعابين السامة جداً، يعيش في شمال المملكة ووسطها.

أفعى أم جنيب أفعى سامة تتميز بلونها الذي يشبه لون الرمل، تعيش في معظم مناطق المملكة.



تَرْتِيبُ الأَعْدَادِ

- ◀ لِتَرْتِيبِ الأَعْدَادِ مِنَ الأَكْبَرِ إِلَى الأَصْغَرِ، يَجِبُ أَوَّلًا أَنْ أَجِدَ الأَعْدَادَ الَّتِي تَحْتَوِي عَلَى أَرْقَامِ أَكْثَرِ.
- ◀ أَحَدُ قِيَمَةِ مَنْزِلَةِ الأَرْقَامِ وَأَقَارِنُ بَيْنَ الأَرْقَامِ ذَاتِ القِيَمَةِ الْمَنْزِلِيَّةِ الأَكْبَرِ، لِأَجْدِ أَيِّ الأَعْدَادِ أَكْثَرِ.
- ◀ أَكْرَرُ هَذِهِ العَمَلِيَّةَ مَعَ بَقِيَّةِ الأَعْدَادِ.

وَيُيَسِّنُ الجَدُولُ أَدْنَاهُ أَعْدَادَ الأنواعِ لِأَرْبَعِ مَجْمُوعَاتٍ مِنَ الزَّوَاحِفِ.

عَدَدُ الأنواعِ	مَجْمُوعَاتُ الزَّوَاحِفِ
٢٣	الْتَمَاسِيحُ
٤٧٦٥	السَّحَالِي
٢٩٧٨	الأَفَاعِي
٣٠٧	السَّلَاحِفُ

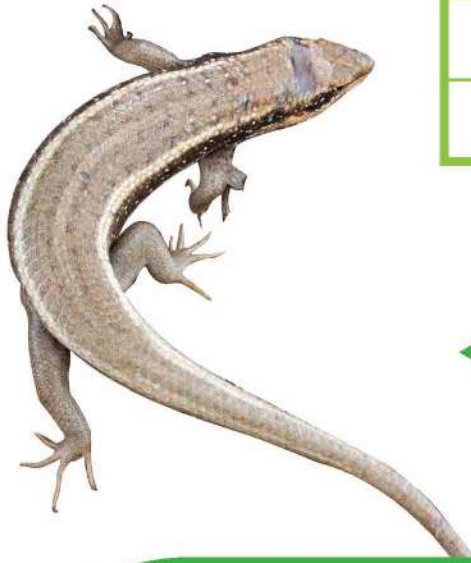

◀ أَحَدُ أَنْواعِ السَّحَالِي الَّتِي تَعِيشُ فِي المَمْلَكَةِ.

أَحُلُّ

١. أُرْتَبُ مَجْمُوعَاتِ الزَّوَاحِفِ بِحَسَبِ عَدَدِ أَنْواعِهَا مِنَ الأَكْبَرِ إِلَى الأَصْغَرِ.
٢. أَيُّ مَجْمُوعَاتِ الزَّوَاحِفِ يَبْلُغُ عَدَدُ أَنْواعِهَا أَكْثَرَ مِنْ ١٠٠٠ نَوْعٍ؟
٣. أَيُّ مَجْمُوعَةِ زَواحِفَ لَهَا أَقَلُّ عَدَدٍ مِنَ الأنواعِ؟



الدرس الثاني

النباتات وأجزائها

أنظر واتساءل

للنباتات روائح مختلفة، وأشكال وأحجام متعددة. فيم تتشابه النباتات؟

أحتاج إلى:



• عدسة مكبرة



• ٣ نباتات

فيم تتشابه النباتات؟

الهدف

أقارن بين تراكيب نباتات مختلفة.

الخطوات

١ **ألاحظ.** أنظر بدقة إلى كل من النباتات الثلاثة. هل جميعها له أوراق؟ أقارن بين النباتات وأشكال الأوراق، ثم أصف هذه النباتات وأشكال أوراقها.

٢ **أستنتج.** أي أجزاء النبات ينمو تحت سطح التربة؟ فيم يتشابه هذا الجزء في النباتات كلها؟ فيم يختلف من نبات إلى آخر؟

٣ **ألاحظ.** أنظر إلى النباتات مرة ثانية. ما الأجزاء الأخرى التي توجد في كل نبات؟ فيم تتشابه هذه الأجزاء؟ وفيم تختلف؟ أسجل ملاحظاتي.

أستخلص النتائج

٤ **أستنتج.** ما الأجزاء التي توجد في معظم النباتات؟

٥ فيم تتشابه النباتات؟

أستكشف أكثر

أجرب. هل يمكن أن تعيش النباتات المختلفة الشكل في الظروف نفسها؟ كيف يمكن أن أتأكد من ذلك؟ أضع خطة وأجربها.

الخطوة ١



الخطوة ٢



مَا النَّبَاتَاتُ؟

خَلَقَ اللَّهُ النَّبَاتَاتِ مُخْتَلِفَةً فِي أَشْكَالِهَا وَأَحْجَامِهَا؛ فَمِنْهَا الْأَشْجَارُ الْكَبِيرَةُ الْعَالِيَةُ، وَالنَّبَاتَاتُ الصَّغِيرَةُ جِدًّا.

وَتَشَابَهُ النَّبَاتَاتِ فِي أَنَّهَا تَقُومُ بِصُنْعِ غِذَائِهَا بِنَفْسِهَا؛ فَهِيَ لَا تَأْكُلُ مَخْلُوقَاتٍ حَيَّةً أُخْرَى لِتَحْصَلَ عَلَى غِذَائِهَا، كَمَا هُوَ حَالُ الْحَيَوَانَاتِ، وَإِنَّمَا تَسْتُخْدِمُ الطَّاقَةَ مِنَ الشَّمْسِ لِتَصْنَعَ الْغِذَاءَ.

وَمِنْ خَصَائِصِ النَّبَاتَاتِ أَنَّ مُعْظَمَهَا يَحْتَوِي عَلَى أَجْزَاءِ خَضِرَاءٍ تُسَاعِدُ عَلَى صُنْعِ غِذَائِهَا، وَلَا تَسْتَطِيعُ النَّبَاتَاتُ الْإِنْتِقَالَ مِنْ مَكَانٍ إِلَى آخَرَ.

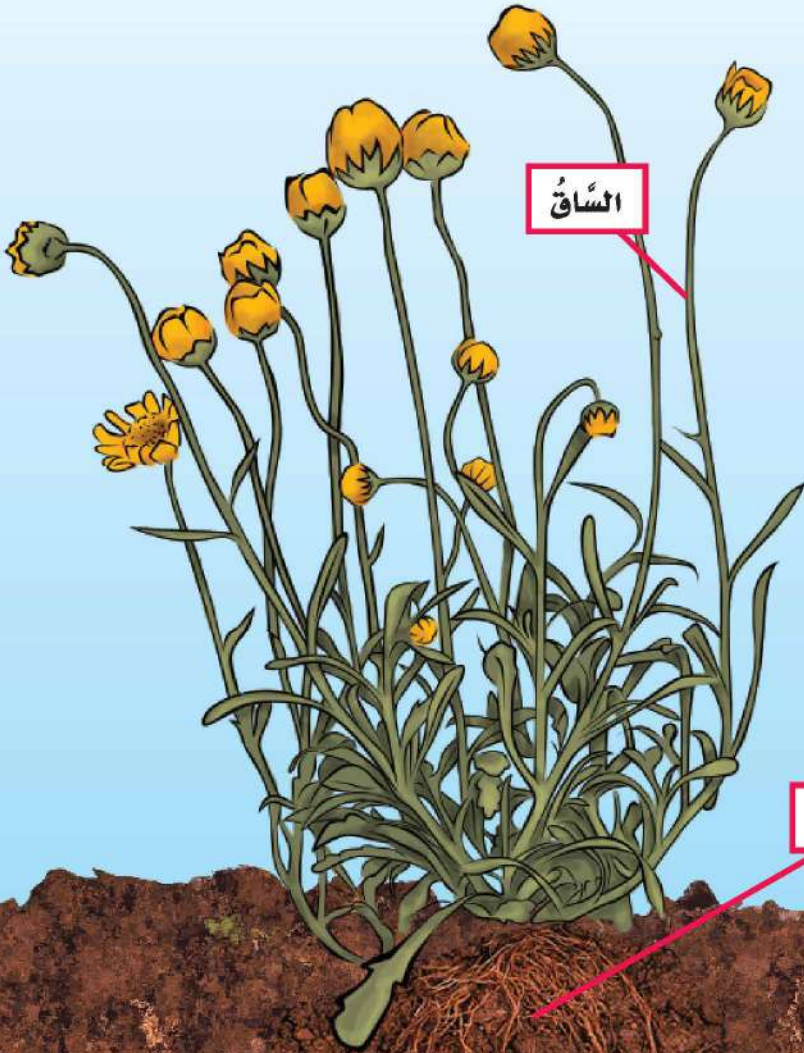

أَقْرَأْ وَاتَّعَلَّمْ

السُّؤَالُ الْأَسَاسِيُّ

كَيْفَ أَقَارِنُ بَيْنَ أَجْزَاءِ النَّبَاتِ الْمُخْتَلِفَةِ؟

المُضْرَدَاتُ

التَّرْكِيبُ

الجَذْرُ

الْأَمْلَاحُ الْمَعْدِنِيَّةُ

الغِذَاءُ

السَّاقُ

الْوَرَقَةُ

الْبِنَاءُ الضَّوئِيُّ

مَهَارَةُ الْقِرَاءَةِ

التَّلْخِصُ

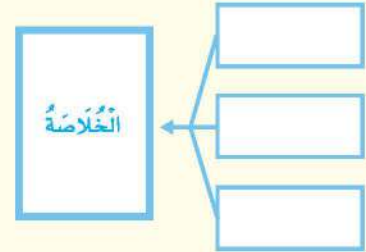

▼ كُلُّ مَنْ هَذَيْنِ النَّبَاتَيْنِ جَذْرٌ وَسَاقٌ وَأَوْرَاقٌ وَأَزْهَارٌ، رَغْمَ أَنَّهُمَا مُخْتَلِفَانِ فِي النُّوعِ وَالشَّكْلِ.

مُعْظَمُ النَّبَاتَاتِ لَهَا التَّرَاكِيِبُ أَوْ الأَجْزَاءُ الرَّئِيسَةُ نَفْسُهَا، وَهِيَ
الْجُدُورُ وَالسَّاقُ وَالْأَوْرَاقُ. هَذِهِ الأَجْزَاءُ تُسَاعِدُ النَّبَاتَ عَلَى
الْحُصُولِ عَلَى مَا يَحْتَاجُ إِلَيْهِ لِكَيْ يَعْيشَ. كَمَا أَنَّ بَعْضَ النَّبَاتَاتِ
لَهَا أَزْهَارٌ وَثِمَارٌ، تُسَاعِدُهَا عَلَى التَّكَاثُرِ.

أَخْتَبِرْ نَفْسِي



أَلْخُصُّ. مَا الأَجْزَاءُ الرَّئِيسَةُ الثَّلَاثَةُ فِي مُعْظَمِ النَّبَاتَاتِ؟

التَّفْكِيرُ النَّاقِدُ. مُعْظَمُ النَّبَاتَاتِ لَيْسَ لَهَا أَجْزَاءٌ تُمْكِنُهَا
مِنْ أَنْ تَتَغَذَّى عَلَى مَخْلُوقَاتٍ حَيَّةٍ أُخْرَى. مَا سَبَبُ ذَلِكَ؟

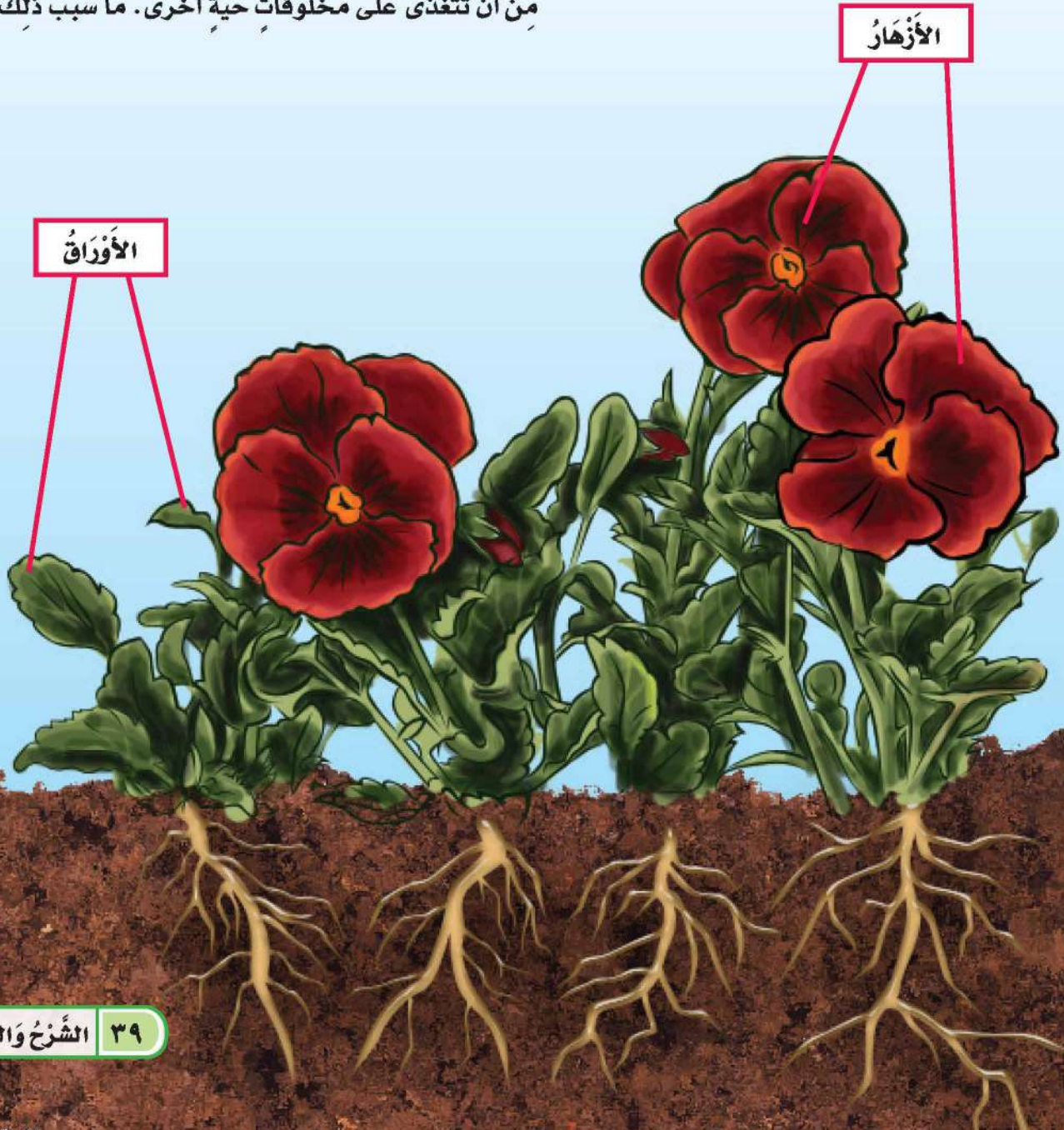

مَا أَهْمِيَّةُ الْجُدُورِ وَالسِّيْقَانِ لِلنَّبَاتِ؟

الْجُدُورُ

عَرَفْتُ أَنَّ النَّبَاتَاتِ تَحْتَاجُ إِلَى الْمَاءِ لَتَعِيشَ، فَكَيْفَ تَحْصُلُ عَلَيْهِ؟ لِلنَّبَاتِ جُدُورٌ، وَهِيَ تَرَائِبُ تُقُومُ بِامْتِصَاصِ الْمَاءِ مِنَ التُّرْبَةِ، وَتَمْتَصُّ أَيْضًا الْأَمْلاحَ الْمَعْدِنِيَّةَ، وَهِيَ الْعَنَاصِرُ الْغِذَائِيَّةُ الضَّرُورِيَّةُ لِلنَّبَاتَاتِ، وَتَكُونُ ذَائِبَةً فِي الْمَاءِ.

كَمَا تَقُومُ الْجُدُورُ بِتَشْيِيتِ النَّبَاتِ فِي التُّرْبَةِ، وَلَكِي تَقُومَ الْجُدُورُ بِوَضَائِفِهَا فَإِنَّهَا تَنْتَشِرُ وَتَمْتَدُّ وَتَتَوَعَّلُ دَاخِلَ التُّرْبَةِ. هُنَاكَ أَنْوَاعٌ مُخْتَلِفَةٌ مِنَ الْجُدُورِ؛ مِنْهَا الْجُدُورُ الْوَتْدِيَّةُ، كَمَا فِي الْجَزْرِ وَالْفُجْلِ، وَالْجُدُورُ اللَّيْفِيَّةُ، كَمَا فِي نَبَاتِ الْبَصْلِ وَالْقَمْحِ وَالسَّعِيرِ.

وَتَعْمَلُ جُدُورُ بَعْضِ النَّبَاتَاتِ عَلَى تَخْزِينِ الْغِذَاءِ الَّذِي يُسَاعِدُ الْمَخْلُوقَاتِ الْحَيَّةَ عَلَى النُّمُوِّ وَالْبَقَاءِ فِي صِحَّةٍ جَيِّدَةٍ، وَمِنْهَا نَبَاتُ الْفُجْلِ وَنَبَاتُ الْجَزْرِ، اللَّذَانِ نَأْكُلُهُمَا.



▶ هَذَا الْفُجْلُ لَهُ جُدُورٌ وَتَدِيٌّ.



▶ هَذَا النَّبَاتُ لَهُ جُدُورٌ لَيْفِيَّةٌ دَقِيقَةٌ وَكَثِيرَةٌ.

▼ أَوْراقُ شَجَرِ النَّخِيلِ تَعْصِفُ بِهَا الرِّيحُ. بَيْنَمَا تُمْسِكُ الْجُدُورُ بِالتُّرْبَةِ بِإِحْكَامٍ.



السَّاقُ

تُشكِّلُ السَّاقُ قَوَامَ النَّبَاتِ، وَيَحْمِلُ بَعْضَ أَجْزَاءِ النَّبَاتِ، مِثْلَ الْأوراقِ الَّتِي تَسْتَخْدِمُ أَشِعَّةَ الشَّمْسِ لِتَصْنَعَ الْغِذَاءَ دَاخِلَهَا. وَتَنْقُلُ السَّاقُ الْمَاءَ وَالْأَمْلاحَ الْمَعْدِنِيَّةَ مِنَ الْجُدُورِ إِلَى الْأوراقِ وَبَقِيَّةِ الْأَجْزَاءِ.

وَالسِّيْقَانُ أَشْكَالٌ وَأَنْوَاعٌ مُخْتَلِفَةٌ، فَمِنْهَا الطَّرِيُّ الْغَضُّ، كَساقِ نَبَاتِ النَّعْنَاعِ وَالْبَقْدُونِسِ وَالْكَرْفَسِ، وَمِنْهَا الْخَشْبِيُّ الصُّلْبُ كَسِّيْقَانِ الْأَشْجَارِ وَالنَّخِيلِ.

أَخْتَبِرْ نَفْسِي



الْحُصْنُ. كَيْفَ تَسَاعِدُ السِّيْقَانُ النَّبَاتَاتِ عَلَى الْحُصُولِ عَلَى حَاجَاتِهَا؟

التَّفْكِيرُ النَّاقِدُ. مَاذَا يَحْدُثُ لِلنَّبَاتِ فِي حَالَةِ إِصَابَةِ بَعْضِ جُدُورِهِ بِالْتَلَفِ؟

نَشَاطٌ

مُلاحَظَةُ سِيْقَانِ النَّبَاتَاتِ

١ أَخْضِرْ سَاقَ نَبَاتِ الْكَرْفَسِ، وَأَقْطَعْ جُزْءًا طَوِيلَهُ هَسَمٍ مِنْ أَسْفَلِهِ.

٢ أَخْضِرْ وَعَاءً بِبَلاَسْتِيكِيًّا نِصْفَهُ مَمْلُوءًا بِالْمَاءِ، وَأَضِيفِ إِلَيْهِ هَ قَطْرَاتٍ مِنْ مَادَّةٍ مَلُونَةٍ، وَأَحْرِكِ الْمَاءَ بِالْمِلْعَقَةِ.

٣ **أَلَا حِظُّ.** أَضِعْ نَبَاتَ الْكَرْفَسِ فِي الْوِعَاءِ، وَأَرَاقِبْ سَاقَهُ عِدَّةَ مَرَّاتٍ فِي الْيَوْمِ. مَاذَا أَلَا حِظُّ؟

مُلاحَظَةُ: يُمَكِّنُنِي تَنْفِيذَ النَّشَاطِ فِي الْمَنْزِلِ.

٤ **أَتَوَاصَلُ.** كَيْفَ تَغَيَّرَتْ سَاقُ نَبَاتِ الْكَرْفَسِ؟ أَرَسْمُهَا، وَأَصِفْ مَا حَدَثَ لَهَا.

٥ **أَسْتَنْتِجُ.** مَا وَظِيفَةُ السَّاقِ؟



سَاقُ هَذِهِ الشَّجَرَةِ خَشْبِيَّةٌ عَرِيضَةٌ، وَطَوِيلَةٌ. أَمَّا النَّبَاتَاتُ الْمُحِيطَةُ بِهَا فَسِيْقَانُهَا لَيِّنَةٌ خَضْرَاءُ.



مَا أَهْمِيَةُ الْأُورَاقِ؟



▲ وَرَقَةُ الْعِنَبِ مُنْبَسِطَةٌ

الْوَرَقَةُ تَرْكِيْبٌ هَيَّاهُ اللهُ تَبَارَكَ وَتَعَالَى لِصُنْعِ الْغِذَاءِ لِلنَّبَاتِ.

تَقُومُ الْوَرَقَةُ بِصُنْعِ الْغِذَاءِ بِعَمَلِيَّةِ الْبِنَاءِ الضَّوْئِيِّ؛ حَيْثُ يَسْتَعْدِمُ النَّبَاتُ طَاقَةَ الشَّمْسِ وَالْمَادَّةَ الْخَضِرَاءَ لِيُحَوَّلَ ثَانِي أُكْسِيدَ الْكَرْبُونِ وَالْمَاءَ إِلَى سُكَّرِيَّاتٍ تُوفِّرُ الْغِذَاءَ وَالطَّاقَةَ لِلنَّبَاتِ لِيَنْمُو.

وَخِلَالَ عَمَلِيَّةِ الْبِنَاءِ الضَّوْئِيِّ يُطْلَقُ النَّبَاتُ غَازَ الْأَكْسِجِينِ مِنْ خِلَالَ الْوَرَقَةِ، وَهُوَ الْغَازُ الضَّرُورِيُّ لِحَيَاةِ الْإِنْسَانِ وَالْحَيَوَانَ. وَلِلْأُورَاقِ أَشْكَالٌ وَأَحْجَامٌ مُخْتَلِفَةٌ؛ مِنْهَا الْإِبْرِيَّةُ كَأُورَاقِ شَجَرِ الْأَثَلِ، وَمِنْهَا الْمُنْبَسِطَةُ كَأُورَاقِ شَجَرِ الْعِنَبِ.

✓ **أَخْتَبِرْ نَفْسِي**

الْحُصْنُ. كَيْفَ تُسَاعِدُ الْأُورَاقُ النَّبَاتَاتِ عَلَى الْعَيْشِ؟

التَّفْكِيرُ النَّاقِدُ. كَيْفَ يَتَغَيَّرُ الْهَوَاءُ إِذَا كَانَ هُنَاكَ عَدَدٌ أَقَلُّ مِنَ النَّبَاتَاتِ؟

▲ وَرَقَةُ الْأَثَلِ إِبْرِيَّةٌ

الْبِنَاءُ الضَّوْئِيُّ

الْأَكْسِجِينُ يَخْرُجُ مِنَ الْأُورَاقِ عَنِ طَرِيقِ الثَّغُورِ.

ضَوْءُ الشَّمْسِ تَمْتَصُّهُ

الْأُورَاقُ فَيَزُوْدُهَا بِالطَّاقَةِ.

الْغِذَاءُ الَّذِي صُنِعَ دَاخِلَ
الْأُورَاقِ يَنْتَقِلُ إِلَى بَقِيَّةِ
أَجْزَاءِ النَّبَاتِ.

أَقْرَأِ الشَّكْلَ

مَا الْغَازُ الَّذِي يُنْتِجُهُ النَّبَاتُ عِنْدَمَا
يَصْنَعُ غِذَاءَهُ؟
إِرْشَادٌ. أَنْظِرْ إِلَى السَّهْمِ الَّذِي يَتَّجُهُ
بَعِيدًا عَنِ النَّبَاتِ.

ثَانِي أُكْسِيدَ الْكَرْبُونِ
يَدْخُلُ عَبْرَ ثَغُورِ الْأُورَاقِ.

الْمَاءُ وَالْأَمْلاحُ الْمَعْدِنِيَّةُ تَنْتَقِلُ
مِنَ الْجُدُورِ إِلَى الْأُورَاقِ.

حَقِيقَةٌ

تَحْتَاجُ النَّبَاتَاتُ إِلَى الْأَكْسِجِينِ.

الشَّرْحُ وَالتَّفْسِيرُ ٤٢

أفكر وأتحدث وأكتب

- ١ المفرادات. ما المقصود بالبناء الضوئي؟
- ٢ الخص. ما الوظائف التي تؤديها أجزاء النبات المختلفة لاستمرار حياته؟

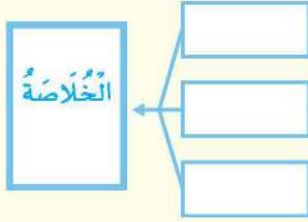

- ٣ التفكير الناقد. فيم تختلف النباتات عن الحيوانات؟
- ٤ أختار الإجابة الصحيحة. ما الوظيفة الرئيسية لجذور النبات؟

- أ- تُعطي النبات اللون الأخضر.
- ب- تمتص الماء والأملاح المعدنية.
- ج- تنتج البذور.
- د- تمتص ضوء الشمس.

- ٥ السؤال الأساسي. كيف أقارن بين أجزاء النبات المختلفة؟

ملخص مصور

للنباتات قرايب تساعدنا على البقاء حية. معظم النباتات لها جذور وسيقان وأوراق.



الجذور تمتص الماء والأملاح المعدنية وتثبت النبات في التربة. والسيقان تحمل النبات وتقل الماء والأملاح المعدنية من الجذور إلى بقية أجزاء النبات.



يصنع النبات غذاءه في الأوراق؛ حيث تستخدم النباتات أشعة الشمس وثاني أكسيد الكربون والماء لصنع الغذاء.



المطويات : أنظم أفكارني



أعمل مطوية كالمبيّنة في الشكل، أخص فيها ما تعلمته عن النباتات وأجزائها.

العلوم والرياضيات

مجموعات النبات
أجمع (١٠) أوراق نباتات مختلفة، وأصنفها في مجموعات؛ مرة بحسب حجمها، ومرة بطريقة أخرى. ما عدد أوراق كل مجموعة في كل مرة؟ أعرض عملي في لوحة.

العلوم والكتابة

كتابة توضيحية
لدي نبتة أهتم بها. أوضّح كيف أكون متأكدًا أن هذه النبتة قد حصلت على حاجاتها؟

استقصاء مَبْنِي

مَا الَّذِي تَحْتَاجُ إِلَيْهِ النَّبَاتَاتُ لِكَيْ تَعِيشَ وَتَنْمُو؟
أَكُونُ فَرَضِيَّةً

هَلْ تَحْتَاجُ النَّبَاتَاتُ إِلَى الضُّوئِ لِكَيْ تَعِيشَ وَتَنْمُو؟ هَلْ تَحْتَاجُ إِلَى الْمَاءِ؟
أَكْتُبُ الْفَرَضِيَّةَ. أبدأُ بـ «إِذَا لَمْ يَحْصُلِ النَّبَاتُ عَلَى الضُّوئِ وَالْمَاءِ فَإِنَّ.....».

أَخْتَبِرُ فَرَضِيَّتِي

1 أَضَعُ مُلْصَقًا مِنَ الْمُلْصَقَاتِ الْمُبَيَّنَةِ فِي الشَّكْلِ الْمُجَاوِرِ عَلَى كُلِّ أَصيصٍ.

ضَوْءٌ بِلا مَاءٍ

ضَوْءٌ وَمَاءٌ

ظِلَامٌ بِلا مَاءٍ

ظِلَامٌ وَمَاءٌ

2 **ألاحظ.** كَيْفَ تَبْدُو النَّبَاتَاتُ؟ وَمَا

أَطْوَالُهَا؟ أَقِيسُ أَطْوَالَهَا، ثُمَّ أَسْجَلُ
مُلاحظاتي فِي جَدْوَلٍ. يُمكنُ أَنْ أَسْتَخْدِمَ الْكَلِمَاتِ وَالصُّوَرَ.

3 أَضَعُ النَّبَاتَيْنِ الْمُشَارَ إِلَيْهِمَا بِ: ظِلَامٍ وَمَاءٍ، وَظِلَامٍ بِلا مَاءٍ فِي مَكَانٍ
مُظْلِمٍ، وَأَضَعُ النَّبَاتَيْنِ الْمُشَارَ إِلَيْهِمَا بِ: ضَوْءٍ وَمَاءٍ، وَضَوْءٍ بِلا مَاءٍ فِي
مَكَانٍ مُشْمِسٍ قُرْبَ النَّافِذَةِ مَثَلًا.

4 **أتوقع.** مَا الَّذِي قَدْ يَحْدُثُ لِكُلِّ نَبَاتٍ؟ أَسْجَلُ تَوَقُّعَاتِي.

أَحْتَاجُ إِلَى:



4 نَبَاتَاتٍ مُتَشَابِهَةٍ



كُوبٍ مُدْرَجٍ وَمَاءٍ

مِسْطَرَةٌ



مُلْصَقَاتٍ

الخطوة ٢



نشاط استقصائي



الخطوة ٥



٥ **ألاحظ.** أراقب النباتات يوماً بعد يوم، وأسقي كل نباتٍ مُشارٍ إليه بكلمة (ماءٍ) بكمياتٍ متساويةٍ من الماء، ثم أقيس مقدار الزيادة في طول كل نباتٍ، وأسجل ملاحظاتي في جدولٍ، مُستخدماً الكلمات والصُّور.

استخلص النتائج

٦ **أفسر البيانات.** أي النباتات أكثرُ نمواً بعد أسبوعين؟ ما النبات الذي يبدو في حالةٍ أفضل؟

٧ ما الذي تحتاج إليه النباتات لتعيش؟

استقصاء مفتوح

هل هناك أسئلةٌ أخرى حول حاجات النباتات أو تراكيبها؟ أتحدث إلى زملائي حول الأسئلة، وأختار سؤالاً واحداً للبحث عنه. كيف أجيب عن هذا السؤال؟

استقصاء موجه

ما الحاجات الأخرى التي تحتاج إليها النباتات التي تعيش على اليابسة لتبقى؟
أكون فرضية

هل تحتاج النباتات إلى الهواء؟ هل تحتاج إلى التربة؟ أكتب فرضيةً حول واحدةٍ مما ذكر.

أختبر فرضيتي

أصمم تجربةً أختبر فيها فرضيتي. أقدر أي المواد الآتية سأستخدم؟ أكتب الخطوات التي سأبذلها.

- ببتانٍ متمثلتان
- كأس قياس
- تربة
- فازلين
- ماء

استخلص النتائج

هل نتائجي تدعم فرضيتي؟ لماذا؟ أشارك زملائي النتائج.

أتذكر. أتبع خطوات الطريقة

العلمية.

أسأل سؤالاً

أكون فرضية

أختبر فرضيتي

أستخلص النتائج

أَكْمَلْ كُلًّا مِنْ الْجُمَلِ التَّالِيَةِ بِالْكَلِمَةِ الْمُنَاسِبَةِ :

الْبِنَاءُ الضُّوئِيَّ

خَلَايَا

الغِذَاءُ

الْبَيْتَةَ

تَتَكَاثَرُ

١ المَخْلُوقَاتُ الْحَيَّةُ _____ لِتُتَبَّحَ أَفْرَادًا جُدْدًا.

٢ النَّبَاتُ يُتَبَّحُ غِذَاءً بِعَمَلِيَّةٍ تُسَمَّى _____ .

٣ تَتَكَوَّنُ أَجْسَامُ الْمَخْلُوقَاتِ الْحَيَّةِ مِنْ _____ .

٤ جَمِيعُ الْمَخْلُوقَاتِ الْحَيَّةِ وَالْأَشْيَاءِ غَيْرِ الْحَيَّةِ جُزْءٌ مِنْ _____ .

٥ يُسَاعِدُ الْمَخْلُوقَاتِ الْحَيَّةِ عَلَى النُّمُوِّ وَالْبَقَاءِ بِصِحَّةٍ جَيِّدَةٍ _____ .

مُلَخَّصٌ مَصَوَّرٌ

الدَّرْسُ الْأَوَّلُ،

جَمِيعُ الْمَخْلُوقَاتِ الْحَيَّةِ لَهَا خِصَائِصٌ وَحَاجَاتٌ مُشْتَرَكَةٌ.



الدَّرْسُ الثَّانِي،

مُعْظَمُ النَّبَاتَاتِ لَهَا جُذُورٌ وَسَيْقَانٌ وَأَوْزَاقٌ، وَكُلُّ جُزْءٍ مِنْ هَذِهِ الْأَجْزَاءِ يَقُومُ بِوِظَافَةٍ مُعَيَّنَةٍ يُسَاعِدُ النَّبَاتَ عَلَى الْعَيْشِ.



الْمَطْوِيَّاتُ : أَنْظِمُ أَفْكَارِي

أَلْصَقُ الْمَطْوِيَّاتِ الَّتِي عَمَلْتَهَا فِي كُلِّ دَرَسٍ عَلَى وَرَقَةٍ كَبِيرَةٍ مُقَوَّاةٍ. اسْتَعِينُ بِهَذِهِ الْمَطْوِيَّاتِ عَلَى مُرَاجَعَةِ مَا تَعَلَّمْتَهُ فِي هَذَا الْفَصْلِ.



أجيب عن الأسئلة التالية:

٦ الفكرة الرئيسية والتفاصيل. ما الذي يميز

المخلوقات الحية من الأشياء غير الحية؟

٧ الكتابة الوصفية. أصف التراكيب التي

تستخدمها الحيوانات المختلفة للتنفس.

٨ التفكير الناقد. ماذا يحدث لنبته إذا نزعنا

معظم أوراقها؟

٩ التفكير الناقد. في يوم شديد البرودة، قد

أشاهد بعض كرات الثلج التي تشكلت في

فناء المنزل. هل يعني هذا أن كرات الثلج

من المخلوقات الحية؟ أفسر إجابتي.

١٠ أفسر كيف تساعد الأجزاء الموضحة في

الرسم النبات على العيش؟

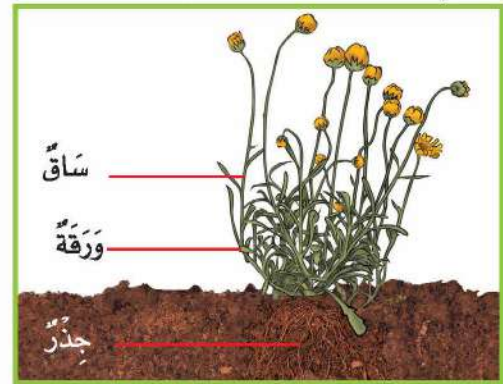

١١ أي مما يأتي يحتاج إليه جميع المخلوقات

الحية لتعيش؟

أ. النار

ب. الصخور

ج. الماء

د. ثاني أكسيد الكربون

١٢ صواب أم خطأ. جميع النباتات تحتوي على

أجزاء خضراء. هل هذه العبارة صحيحة أم

خاطئة؟ أفسر إجابتي.

الفترة العامة

١٣ كيف تحصل المخلوقات الحية

على حاجاتها لتعيش وتنمو؟

التقويم الأدائي

نبات أم حيوان؟

أكتب قائمة بالمخلوقات الحية حولي.

أعمل لوحة لتصنيف المخلوقات الحية التي

أشاهدها. ترى، هل هي نباتات أم حيوانات؟

حيوان أم نبات؟

المخلوقات الحية

حيوان

قطعة

نبات

زهرة

حيوان - حشرة

بعوضة

أي المخلوقات الحية أكثر انتشاراً في بيئتك؟

ولماذا؟

نموذج اختبار

أختار الإجابة الصحيحة:

١ أنظر إلى الصورة المجاورة.

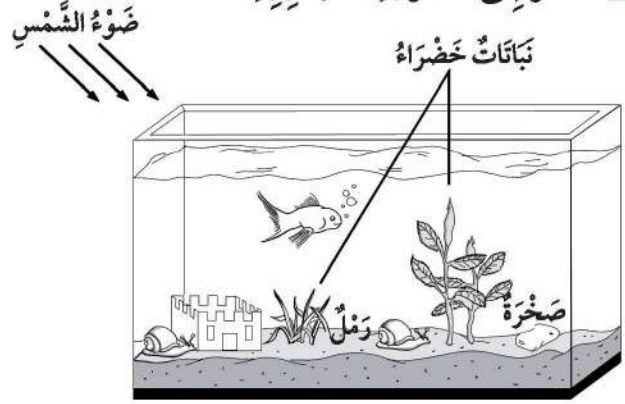

أي مما يأتي يعد من المخلوقات الحية؟

- أ. الرمل
ب. النبات
ج. الصخرة
د. ضوء الشمس

٢ أي العبارات الآتية يصف ما تحتاج إليه الحيوانات؟

- أ. المكان، التربة، الماء، الرياح
ب. المكان، الماء، الغذاء، الأوكسجين
ج. الغذاء، الأوكسجين، التربة، الأمطار
د. الغذاء، الماء، ثاني أكسيد الكربون، المكان

٣ أي أجزاء النبات يسكّل قوام النبات، وينقل الماء إلى أجزائه الأخرى؟

- أ. الجذور
ب. الأوراق
ج. الساق
د. الأزهار

٤ أنظر إلى الصورة أدناه.

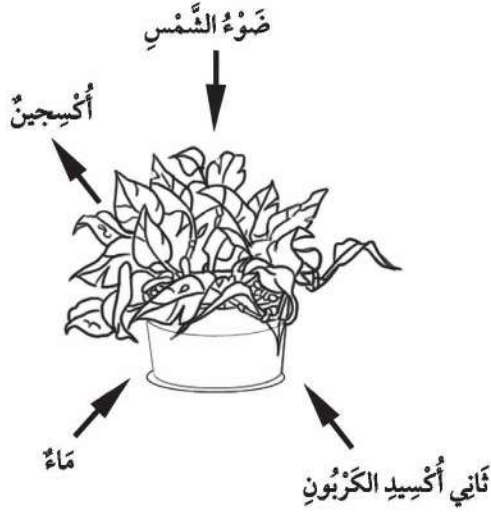

ما الذي يبيئه الصورة؟

- أ. التنفس
ب. التغذية
ج. البناء الضوئي
د. التكاثر

٥ أنظر إلى الطائر في الصورة.



ما الذي يدل على أنه مخلوق حي؟

- أ. يتغذى على مخلوقات حية أخرى
ب. يشرب الماء
ج. يصنع البيض
د. يعيش مع طيور أخرى

٦ أيُّ جُزءٍ مِنَ الأجزاءِ التَّالِيَةِ فِي النَّبَاتِ تُقَوِّمُ بِتَصْنِيعِ العِذَاءِ.

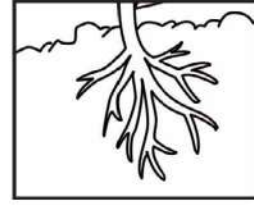

أ. جِذْرٌ



ب. سَاقٌ

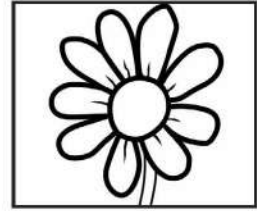

ج. زَهْرَةٌ



د. وَرَقَةٌ

٧ فِيمَ تَتَشَابَهُ الحَيَوَانَاتُ وَالنَّبَاتَاتُ؟

أ. كِلَاهُمَا مِنَ المَخْلُوقَاتِ الحَيَّةِ

ب. كِلَاهُمَا يَتَحَرَّكَانِ

ج. كِلَاهُمَا يَصْنَعُ عِذَاءَهُ بِنَفْسِهِ

د. كِلَاهُمَا يَحْتَاجُ إِلَى عَازِ ثَانِي أكْسِيدِ

الكَرْبُونِ

٨ يُوضِّحُ الشَّكْلُ أَدْنَاهُ أَرْبَعَةَ أَجْزَاءٍ مُخْتَلِفَةٍ لِلنَّبَاتِ.

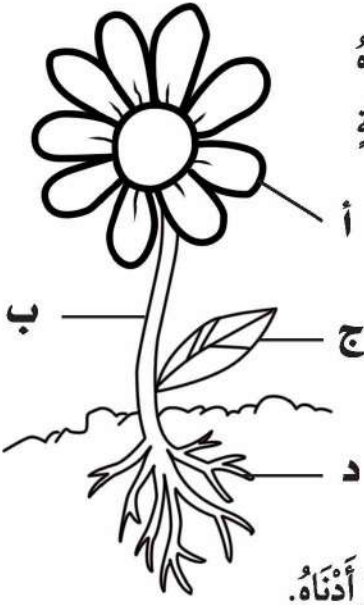

أَعْمَلُ جَدُولًا كَمَا هُوَ أَدْنَاهُ.

الوْظِيفَةُ	أجزاءُ النَّبَاتِ

أَكْمِلُ جَدُولِي. أُحَدِّدُ كُلَّ جُزءٍ مِنَ الشَّكْلِ أَعْلَاهُ، ثُمَّ أَوْضِّحُ وَظِيفَتَهُ.

أَتَحَقَّقُ مِنْ فَهْمِي

السُّؤَالُ	المَرْجِعُ	السُّؤَالُ	المَرْجِعُ
١	٢٨-٢٩	٥	٣٠
٢	٣١	٦	٤٢
٣	٤١	٧	٣٠
٤	٤٢	٨	٤٠-٤١-٤٢

الفصل الثاني

المخلوقات الحية تنمو وتتغير

قَالَ تَعَالَى: ﴿وَأَنَّهُ خَلَقَ الزَّوْجَيْنِ
الذَّكَرَ وَالْأُنثَى﴾ النجم.

الفكرة العامة
كيف تنمو المخلوقات الحية؟
وكيف تتغير؟

الأسئلة الأساسية

الدرس الأول

كيف تنمو النباتات وتتكاثر؟

الدرس الثاني

كيف تنمو الحيوانات وتتكاثر؟



مُفْرَدَاتُ الْفِكْرَةِ الْعَامَّةِ



التَّلْقِيحُ

انْتَقَالَ حُبُوبُ اللَّقَاحِ مِنَ الْأَجْزَاءِ
الذَّكْرِيَّةِ فِي النَّبَاتِ إِلَى الْأَجْزَاءِ
الْأُنْثَوِيَّةِ لِتَكْوِينِ الْبُذُورِ.



الْبُذْرَةُ

تَرَكِيبٌ يُمْكِنُ أَنْ يَنْبَتَ لِيَنْمُو وَيَصِيرَ
نَبَاتًا جَدِيدًا.



دَوْرَةُ الْحَيَاةِ

الْمَرَا حِلُّ الَّتِي يَمُرُّ بِهَا الْمَخْلُوقُ الْحَيُّ
فِي حَيَاتِهِ.



التَّحَوُّلُ

سِلْسِلَةٌ مِنَ التَّغْيِيرَاتِ يَمُرُّ بِهَا الْمَخْلُوقُ
الْحَيُّ فِي أَثْنَاءِ نُمُوِّهِ.



الْبَيْضَةُ

تَرَكِيبٌ يَحْتَوِي عَلَى الْحَيَوَانَ الصَّغِيرِ،
وَمَا يَحْتَاجُ إِلَيْهِ لِيَعِيشَ.



دُورَاتُ حَيَاةِ النَّبَاتَاتِ

أَنْظُرُ وَأَتَسَاءَلُ

مِنْ أَيْنَ تَأْتِي الْبُذُورُ؟ وَكَيْفَ تُصْبِحُ نَبَاتَاتٍ؟

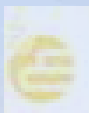

أحتاج إلى:

- ٦ بُذُورٍ سَرِيعَةِ الإنبَاتِ
- عَدَسَةٌ مُكَبَّرَةٌ
- مَنَشَفَتَيْنِ وَرَقِيَّتَيْنِ
- مَاءٍ
- كَيْسَيْنِ بِلَاسْتِيكِيَيْنِ
- مِلْعَقَةً طَعَامٍ

هل تحتاج البذور إلى الماء لتتبت وتتمو؟

أكون فرضية

هل تحتاج البذور إلى الماء لتتبت وتتمو؟ أضع فرضيتي، وأبدوها بـ "إذا لم تحصل البذور على الماء فإنها .."

أختبر فرضيتي

١ **الأحظ.** أنظر إلى البذور بالعدسة المكبرة، وأرسم ما أراه.

٢ **أتعامل مع المتغيرات.** اثني المنشفتين الورقيتين، ثم أضع ملعقتين من الماء على إحداهما، ثم أضع المنشفة المبللة في كيس بلاستيكي، وأكتب عليه: رطب. وأضع المنشفة الأخرى في كيس آخر، وأكتب عليه: جاف.

٣ أضع ثلاث بذور في كل كيس، وأغلق الكيسين، ثم أضعهما في مكان دافئ.

٤ **الأحظ.** أراقب البذور كل يوم مدة أسبوع، وأسجل ما أراه. أشاهده مستخدماً الكلمات والصور. إذا شعرت أن المنشفة الورقية أصبحت جافة أضيف إليها ملعقتين من الماء.

أستخلص النتائج

٥ **أفسر البيانات.** ما البذور التي تغيرت؟ وكيف تغيرت؟

٦ هل نتائجي تدعم فرضيتي؟

الخطوة ١



الخطوة ٣



أستكشف أكثر

أجرب. ماذا يحدث إذا بللت المنشفة الورقية بمادة أخرى غير الماء مثل الزيت والخل؟ أضع خطة، ثم أجربها عملياً.

كَيْفَ تَنْمُو النَّبَاتَاتُ؟

أَقْرَأْ وَ اتَعَلَّمْ

السُّؤَالُ الْأَسَاسِيُّ
كَيْفَ تَنْمُو النَّبَاتَاتُ وَتَتَكَاثَرُ؟

المضردات

البذرة

الجنين

الزهرة

التلقيح

الثمرة

دورة الحياة

مهارة القراءة

التتابع

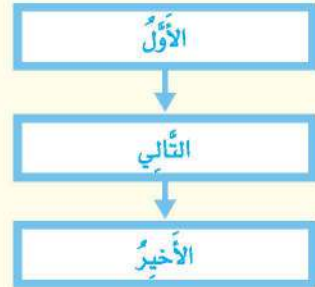

هَلْ تَعْلَمُ أَنَّكَ عِنْدَمَا تَأْكُلُ الذُّرَّةَ وَالْبَازِلَاءَ أَوْ الْجَوْزَ أَنَّكَ تَأْكُلُ بُدُورًا؟ لِلْبُدُورِ أَشْكَالٌ وَأَحْجَامٌ مُخْتَلِفَةٌ؛ فَبَعْضُهَا كَبِيرٌ الْحَجْمِ كَالْفَاصُولِيَاءِ الْبَيْضَاءِ، وَبَعْضُهَا صَغِيرٌ كَبُدُورِ السَّمْسِمِ أَوْ الْعَدَسِ. وَسَوَاءٌ كَانَ حَجْمُ الْبُدُورِ كَبِيرًا أَوْ صَغِيرًا فَإِنَّهَا جَمِيعًا لَهَا الْوَضِيفَةُ نَفْسُهَا.

البذرة تُرَكِّبُ يُمَكِّنُ أَنْ يَنْبَتَ لِيَنْمُو وَيَصِيرَ نَبَاتًا جَدِيدًا. وَتَحْمِلُ البذرة الجنين، وهو جزءٌ صغيرٌ في البذرة يَسْتَمِدُّ غِذَاءَهُ الْمَخْزُونَ فِي البذرة لِيَنْمُو. كَمَا أَنَّ لِلْبذرة غِلَافًا صُلْبًا يَحْمِي الجنينَ.

عِنْدَ زِرَاعَةِ البذرة فِي التُّرْبَةِ تَكُونُ قَادِرَةً عَلَى الْإِنْبَاتِ أَوْ الْبَدْءِ فِي النُّمُوِّ. وَتَحْتَاجُ البذرة إِلَى الْمَاءِ وَالغِذَاءِ وَدَرَجَةِ حَرَارَةٍ مُنَاسِبَةٍ لِتَنْبَتِ. وَيُمْكِنُ لِلْبذرة أَنْ تَتَوَقَّفَ عَنِ الْإِنْبَاتِ أَوْ النُّمُوِّ عِدَّةَ أَشْهُرٍ، أَوْ سَنَوَاتٍ إِلَى أَنْ تَحْسَنَ الطُّرُوفُ الْخَارِجِيَّةُ.

مِنَ الْبذرةِ إِلَى النَّبْتِ

٢ تَنْمُو الْبذرةُ. وَيَبْدَأُ الْجَذْرُ فِي النُّمُوِّ إِلَى أَسْفَلِ التُّرْبَةِ.

١ تُزْرَعُ الْبذرةُ فِي التُّرْبَةِ.

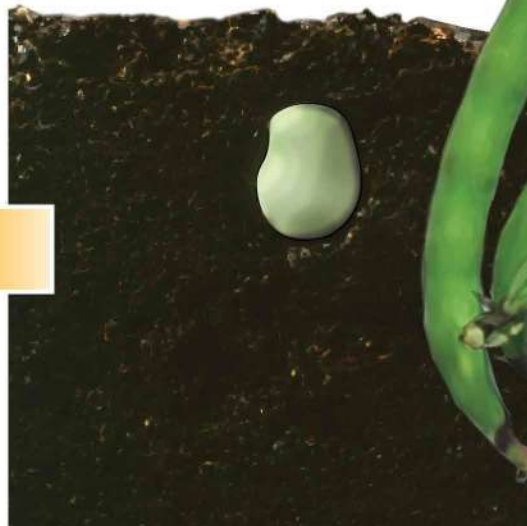

الشرح والتفسير ٥٤

عِنْدَمَا تَبْدَأُ الْبُذُورُ فِي النُّمُو تَمْتَصُّ الْمَاءَ حَتَّى تَنْتَفِخَ
وَتَكْسِرَ الْغِلَافَ الْخَارِجِيَّ، فَيَنْمُو الْجَنِينُ مِنَ الْبُذْرَةِ إِلَى
نَبْتَةٍ صَغِيرَةٍ أَوْ شُجَيْرَةٍ صَغِيرَةٍ، تَنْمُو فِيمَا بَعْدُ إِلَى نَبَاتٍ
كَبِيرٍ، أَوْ شَجَرَةٍ.

أَخْتَبِرْ نَفْسِي



التتابع. ماذا يحدث للبذرة بعد أن تنبت؟

التفكير الناقد. ماذا يحدث للبذرة إذا لم تحصل
على كمية كافية من الماء؟

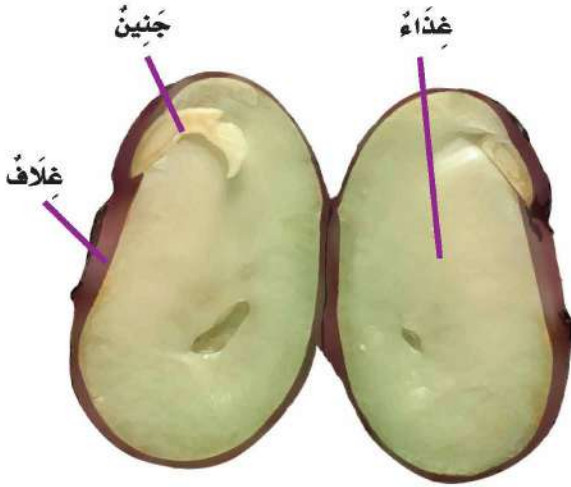

أجزاء البذرة

أَقْرَأِ الشُّكْلَ

مَا الْمَرَا حِلُّ الَّتِي تَمُرُّ بِهَا بُذْرَةُ الْفَا صُولِيَاءِ
لِتُصْبِحَ نَبْتَةً فَا صُولِيَاءِ؟
إِرْشَادٌ. اتَّبِعِ التَّغْيِيرَاتِ الَّتِي تَحْدُثُ لِلنَّبَاتِ
بِحَسَبِ تَسْلُسُلِ الْأَرْقَامِ الْمَوْضُوحَةِ فِي الشُّكْلِ.

٥ وَمَعَ مُرُورِ الْوَقْتِ يَنْمُو
النَّبَاتُ وَيَكْبُرُ، وَيُصْبِحُ
قَادِرًا عَلَى التَّكَاثُرِ وإِنْتِاجِ
بُذُورٍ جَدِيدَةٍ.



٤ تَنْمُو أَوْرَاقُ النَّبَاتِ،
وَتَبْدَأُ هِيَ صُنْعَ الْغِذَاءِ.

٣ تَنْمُو الْجُدُورُ لِتُصْبِحَ أَطْوَلَ، وَتَنْدْفِعُ
السَّاقُ عَالِيًا فَوْقَ الْأَرْضِ.



كَيْفَ تَكُونُ النَّبَاتَاتُ الْبُدُورَ؟

الْأَزْهَارُ الْجَمِيلَةُ ذَاتُ الرَّائِحَةِ الزَّكِيَّةِ لَهَا دَوْرٌ مُهِمٌّ فِي تَكَاثُرِ كَثِيرٍ مِنَ النَّبَاتَاتِ.

الزَّهْرَةُ تَرْكِيْبٌ أَوْ جُزْءٌ مِنَ النَّبَاتِ يَكُونُ الْبُدُورَ وَالشَّمَارَ أحيانًا. وَالنَّبَاتَاتُ الَّتِي يُوجَدُ فِيهَا أَزْهَارٌ لِتَكْوِينِ الْبُدُورِ تُسَمَّى النَّبَاتَاتِ الزَّهْرِيَّةِ. وَتَحْتَوِي الزَّهْرَةُ عَلَى جُزْأَيْنِ: ذَكَرِيٍّ وَأُنْثَوِيٍّ، يُسَاعِدَانِ عَلَى تَكْوِينِ الْبُدُورِ. الْجُزْءُ الذَّكَرِيُّ يُنتِجُ حُبُوبَ اللَّقَاحِ، أَمَّا الْجُزْءُ الْأُنْثَوِيُّ فَيُنتِجُ الْبُويُضَاتِ.

تَنْتَقِلُ حُبُوبُ اللَّقَاحِ مِنَ الْجُزْءِ الذَّكَرِيِّ إِلَى الْجُزْءِ الْأُنْثَوِيِّ فِي الزَّهْرَةِ نَفْسِهَا، أَوْ مِنْ زَهْرَةٍ لِأُخْرَى عَنْ طَرِيقِ الرِّيحِ أَوْ الْحَشْرَاتِ، وَمِنْهَا النَّحْلُ.

وَيُسَمَّى انْتِقَالُ حُبُوبِ اللَّقَاحِ مِنَ الْجُزْءِ الذَّكَرِيِّ إِلَى الْجُزْءِ الْأُنْثَوِيِّ التَّلْقِيْحَ. وَبَعْدَ التَّلْقِيْحِ تَنْدَمِجُ حَبَّةُ اللَّقَاحِ وَالْبُويُضَةُ مَعًا لِيَكُونَا الْبَدْرَةَ. فِي النَّبَاتَاتِ الزَّهْرِيَّةِ، تَتَكَوَّنُ الشَّمَارُ حَوْلَ الْبُدُورِ. وَالشَّمَارَةُ تَرْكِيْبٌ أَوْ جُزْءٌ فِي النَّبَاتِ يَحْمِلُ دَاخِلَهُ الْبُدُورَ.



▲ الْجُزْءُ الْأُنْثَوِيُّ وَالْجُزْءُ الذَّكَرِيُّ يُسَاعِدَانِ الزَّهْرَةَ عَلَى تَكْوِينِ الْبُدُورِ.

تَحْطُ النَّحْلَةُ عَلَى الزَّهْرَةِ لِتَمْتَصَّ رَحِيْقَهَا؛ فَتَعْلُقُ بِهَا حُبُوبَ اللَّقَاحِ. ◀

انتقال البذور

قَبْلَ أَنْ تَنْبُتَ الْبَذْرَةُ لَا بُدَّ أَنْ تَجِدَ طَرِيقَهَا إِلَى التُّرْبَةِ. فَكَيْفَ تَصِلُ إِلَى التُّرْبَةِ؟ تَسْقُطُ بَعْضُ الثَّمَارِ عَلَى الْأَرْضِ فَتَتَحَلَّلُ، وَتَبْقَى الْبُذُورُ فِي التُّرْبَةِ، كَمَا أَنَّ بَعْضَ الْبُذُورِ - وَمِنْهَا بُذُورُ نَبَاتِ الْحَنْظَلِ - يَنْقُلُهَا الرِّيحُ وَالْمَاءُ. كَذَلِكَ تُسَهِّمُ الْحَيَوَانَاتُ فِي نَقْلِ الْبُذُورِ أَيْضًا؛ فَبُذُورُ الْجُوزِ مَثَلًا تَدْفِنُهَا السَّنَاجِبُ فِي التُّرْبَةِ. وَتَتَعَلَّقُ الْبُذُورُ ذَاتُ الْأَشْوَالِكِ بِفِرْوِ الْحَيَوَانِ، فَتَنْتَقِلُ إِلَى مَكَانٍ جَدِيدٍ. وَعِنْدَمَا تَأْكُلُ الْحَيَوَانَاتُ الثَّمَارَ، تَمُرُّ الْبُذُورُ فِي أَجْسَامِهَا، وَتَخْرُجُ مَعَ فَضَلَاتِهَا إِلَى التُّرْبَةِ حَيْثُ تَنْمُو.

أختبر نفسي



التتابع. كيف تتكون البذرة؟

التفكير الناقد. ما أهمية جمال الزهرة ورائحتها الزكية للنبات؟

نشاط

الثمار والبذور



رمان

١ **ألاحظ.** أفتحص ثمار ثلاثة

أنواع مختلفة من النباتات، وأقارن بينها من حيث الشكل والحجم.



بامية

٢ أشق كل ثمرة إلى نصفين

بحدري شديد. هل لها جميعاً قشور؟ هل تحتوي جميعها على بذور؟



ليمون

٣ **ألاحظ.** أفتحص بذور كل

ثمرة، وأقارن بين أماكن وجودها في كل ثمرة.

٤ **أستنتج.** فيم تشترك الثمار جميعها؟ كيف

تساعد الثمار البذور على البقاء والنمو؟

تمر البذور هي أجسام بعض الحيوانات ثم إلى التربة حيث تنمو.



حقيقة تحتوي الطماطم على البذور؛ لذا فهي ثمرة.

مَا دَوْرَاتُ حَيَاةِ النَّبَاتَاتِ الزَّهْرِيَّةِ؟

إنْبَاتُ النَّبَاتِ وَنُموُهُ وَتَكَاثُرُهُ يُسَمَّى دَوْرَةَ حَيَاةِ النَّبَاتِ. دَوْرَةُ الْحَيَاةِ هِيَ مَرَاجِلُ حَيَاةِ الْمَخْلُوقِ الْحَيِّ؛ فَإِنَّ النَّبَاتُ يَنْمُو وَيَتَكَاثَرُ، ثُمَّ يَمُوتُ وَيَتَفَكَّكُ، وَيَصِيرُ جُزْءًا مِنَ التُّرْبَةِ. وَهَذَا يُضِيفُ غِذَاءً إِلَى التُّرْبَةِ، وَيُسَاعِدُ نَبَاتَاتٍ أُخْرَى عَلَى النُّمُوِّ. مُعْظَمُ النَّبَاتَاتِ زَهْرِيَّةٌ؛ تَنْمُو مِنْ بَدْرَةٍ إِلَى أَنْ تَصِيرَ نَبَاتًا مُكْتَمِلَ النُّمُوِّ. وَالنَّبَاتُ الْمُكْتَمِلُ النُّمُوِّ يَتَكَاثَرُ وَيَكُونُ بَدُورًا جَدِيدَةً.

أَخْتَبِرْ نَفْسِي



التَّتَابُعُ. كَيْفَ تَتَكَوَّنُ ثَمَارُ الْخَوْخِ مِنَ الْبَدُورِ؟

التَّفْكِيرُ النَّاقِدُ. كَيْفَ تَسْتَفِيدُ النَّبَاتَاتُ الْجَدِيدَةُ مِنَ النَّبَاتَاتِ الْمَيِّتَةِ؟

دَوْرَةُ حَيَاةِ شَجَرَةِ الْخَوْخِ

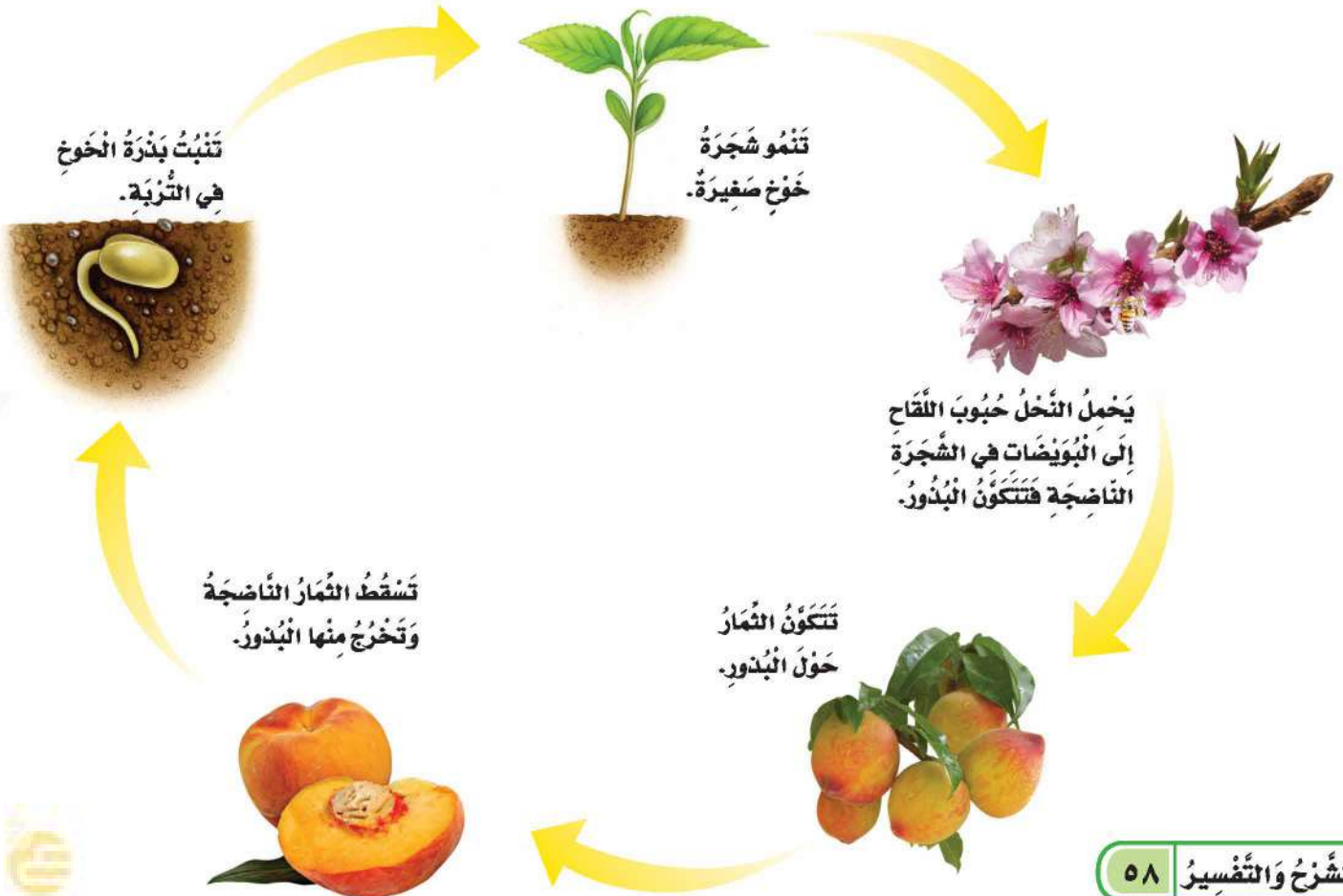

مُراجَعَةُ الدَّرْسِ

أفكر وأتحدث وأكتب

- ١ المُمِرِدَات. ما المَقْصُودُ بالتَّلْقِيحِ؟
- ٢ اتَّبِعْ كَيْفَ تَنُمُو البَدْرَةَ لِتُصْبِحَ نَبْتَةً صَغِيرَةً.

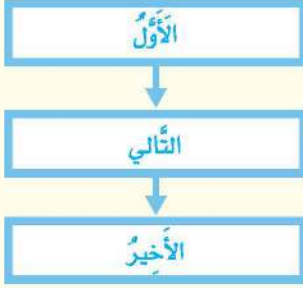

- ٣ التَّفْكِيرُ النَّاقدُ. كَيْفَ تُسَاعِدُ الحَيَواناتُ النَباتِ الزَّهْرِيَّةَ؟

- ٤ اخْتَارِ الإِجَابَةَ الصَّحِيحَةَ. ما جُزْءُ النَباتِ الَّذِي يُنتِجُ البُدُورَ؟

- أ- الأزهارُ
- ب- الأوراقُ
- ج- الساقُ
- د- الجذورُ

- ٥ السُّؤالُ الأَساسِيُّ. كَيْفَ تَنُمُو النَباتَاتُ وَتَتكاثِرُ؟

مُلخَصُ مَصورٍ

تَمُرُّ النَباتَاتُ بِسِلْسِلَةٍ مِنَ التَّغْيِيرَاتِ لِتَنُمُو وَتَتَضَخَّ.



تَنُمُو النَباتَاتُ الزَّهْرِيَّةُ مِنَ البُدُورِ.



المَطوِيَّاتُ : أنظّم أفكارِ

أَعْمَلُ مَطوِيَّةً كالمُبيِّنَةِ في الشَّكْلِ، أُلخِصُ فِيها ما تَعَلَّمْتُهُ عَن دَوْرَاتِ حَيَاةِ النَباتِ.

دَوْرَاتُ حَيَاةِ النَباتِ

البُدُورِ
النَباتَاتِ الزَّهْرِيَّةِ

العُلُومُ وَالْفَنُّ

ارْسُمْ لَوْحَةً

أَبْحَثْ عَن أَزْهَارِ فِي حَدِيقَةِ مَدْرَسَتِي أَوْ مَنْزِلِي، ثُمَّ ارْسُمْ لَوْحَةً أَزْهَارٍ خَاصَّةً بِِي.

العُلُومُ وَالكِتَابَةُ

كِتَابَةُ تَوْضِيحِيَّةٍ

اخْتَارُ أَحَدَ أَنْواعِ النَباتَاتِ الَّتِي تَنُمُو حَوْلَ بَيْتِي، وَأَكْتُبُ فِقْرَةً قَصِيرَةً تُوضِّحُ دَوْرَةَ حَيَاةِ هَذَا النَباتِ.

مَهَارَةُ الاستِقْصَاءِ: تَكْوِينُ فَرَضِيَّةٍ

تَعَلَّمْتُ كَيْفَ تَنْمُو البُدُورُ إِلَى نَبَاتَاتٍ. هَلْ يُمَكِّنُ أَنْ تَنْمُو البُدُورُ عِنْدَمَا يَكُونُ الطَّقْسُ بَارِدًا؟ لِلإِجَابَةِ عَنْ أَسْئَلَةٍ كَهَذِهِ بَدَأَ العُلَمَاءُ بِمَا يَعْرِفُونَهُ عَنِ النَبَاتَاتِ، ثُمَّ اسْتَخْدَمُوا هَذِهِ المَعْلُومَاتِ لِیَحْوُلُوا أَسْئَلَتَهُمْ إِلَى حَالَاتٍ قَابِلَةٍ لِلتَّجْرِبِ. وَلِذَلِكَ **كُونُوا فَرَضِيًّا تَهُم**.

أَتَعَلَّمُ

عِنْدَمَا **أَكُونُ فَرَضِيَّةً** فَإِنِّي أَضَعُ جُمْلَةً يُمَكِّنُنِي اخْتِبَارَهَا؛ لِأَتَعَرَّفَ مَا إِذَا كَانَتْ دَرَجَةُ الحَرَارَةِ تُؤَثِّرُ فِي نَمُو النَبَاتِ أَمْ لَا. وَأَنَا فِي ذَلِكَ أَعْتَمِدُ عَلَى مَا أَعْرِفُهُ لِأَكُونُ فَرَضِيَّةً مِثْلَ: إِذَا لَمْ يَحْصُلِ النَبَاتُ عَلَى ضَوْءِ الشَّمْسِ فَلَنْ يَنْمُو.

الفَرَضِيَّةُ الجَيِّدَةُ هِيَ الفَرَضِيَّةُ القَابِلَةُ لِلإِخْتِبَارِ. وَيُمَكِّنُكَ اخْتِبَارُ الفَرَضِيَّةِ المَذْكُورَةِ أَعْلَاهُ بَوَاضِعِ أَحَدِ أَنْوَاعِ النَبَاتَاتِ فِي الظَّلَامِ، وَنَوْعِ آخَرَ تَحْتَ ضَوْءِ الشَّمْسِ، ثُمَّ الأَحْظُ وَأَسْجَلُ مَلاحِظَاتِي. تَحْتَاجُ الفَرَضِيَّةُ إِلَى تَحْدِيدِ المُتَغَيِّرَاتِ. فَبِالْمِثَالِ أَعْلَاهُ، ضَوْءُ الشَّمْسِ وَنَمُو النَبَاتِ مِنَ المُتَغَيِّرَاتِ.

أَجْرِبُ

أَكُونُ فَرَضِيَّةً حَوْلَ مَا تَحْتَاجُ إِلَيْهِ البُدُورُ لِتَنْمُو، ثُمَّ اخْتَبِرِ الفَرَضِيَّةَ بِإِجْرَاءِ التَّجْرِبَةِ عَلَيْهَا.

المَوَادُّ والأَدَوَاتُ: مَاءٌ، وَرَقَّتَا نَشَافٍ، ٦ بَدُورٍ بَازِلَاءَ، كَيْسَانِ قَابِلَانِ لِلغَلْقِ، كُوبَانِ مِنَ الفِلِينِ، ثَلْجٌ.

١ أَفَكَّرْتُ فِيمَا أَعْرِفُهُ عَنِ البُدُورِ، ثُمَّ أَكُونُ فَرَضِيَّةً حَوْلَ السُّؤَالِ الآتِي: «هَلْ تُؤَثِّرُ دَرَجَةُ الحَرَارَةِ فِي سُرْعَةِ نَمُو بَدُورِ البَازِلَاءِ؟» أَبْدَأُ بِ: "إِذَا زَرَعْتُ بَدُورَ البَازِلَاءِ فِي أَصِيصٍ بَارِدٍ فَإِنَّ.....".





الخطوة ٣

٢ أطوي ورقتي نشافٍ رطبتين، وأضع ثلاث بُدُورٍ في كُلِّ مِنْهُمَا، ثُمَّ أَضَعُ كُلَّ وَرَقَةٍ نَشَافٍ فِي كَيْسٍ بِلَاسْتِيكِيٍّ، ثُمَّ أَغْلِقُ الْكَيْسَيْنِ.

٣ أَضَعُ أَحَدَ الْكَيْسَيْنِ فِي كُوبٍ مَمْلُوءٍ بِالثَّلْجِ، وَأَضَعُ الْكَيْسَ الْآخَرَ فِي كُوبٍ مِنَ الْفَلِينِ فَارِغٍ.

٤ أَرْقُبُ نُمُوَ الْبُدُورِ فِي كُلِّ كَأْسٍ لِمُدَّةِ ٤ أَيَّامٍ.

٥ أَسْجَلُ مُلَاحَظَاتِي فِي الْجَدْوَلِ أَدْنَاهُ. هَلْ تَدَعَمُ نَتَائِجِي فَرَضِيَّتِي؟

كُوبٌ دَافِئٌ	كُوبٌ بَارِدٌ	الْخُطْوَةُ ٦
		اليوم ١
		اليوم ٢
		اليوم ٣
		اليوم ٤

أطبّق

الآن تعلّمت كيف أفكر مثل العلماء. لذا يُمكنني الإجابة عن أسئلة أخرى مثل: هل تُنبِتُ البُدُورُ بِسُرْعَةٍ أَكْبَرَ فِي الْمَكَانِ الْمُظْلِمِ أَمْ فِي الْمَكَانِ الْمُضَاءِ؟ **أكون فرضيتي** حول هذا السؤال، ثم أصمّم تجربة لاختبار هذه الفرضية.



دورات حياة الحيوانات



انظر واتساءل

تمر هذه العذراء بتغيرات كبيرة في أثناء نموها.
هل تتغير الحيوانات كلها بالطريقة نفسها؟

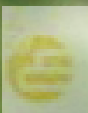

أحتاج إلى:



• يرقة



• عدسة مكبرة



• مسطرة



• وعاء بلاستيكي

كيف تنمو اليرقة وتتغير؟

أتوقع

ما التغيرات التي تحدث لليرقة في أثناء نموها؟

1 **ألاحظ.** أنظر إلى اليرقة، ثم أرسُمها، وأعيّن على الرسم الأجزاء التي يمكن أن أراها؟

2 **أحذر.** أتعامل مع الحيوانات برفق.

3 **أقيس.** أجد طول اليرقة، وأسجل القياس على الرسم.

4 **أضع اليرقة في الوعاء البلاستيكي.**

5 **ألاحظ.** أراقب اليرقة يوميًا، وأقيس طولها من دون إزعاجها، ثم أرسُمها، وأحدد على الرسم أي تغيرات.

أستخلص النتائج

6 **أفسر البيانات.** ما التغيرات البسيطة أو الكبيرة التي تمرُّ بها اليرقة؟

7 **أستنتج.** ما مراحل دورة حياة الفراشة؟

أستكشف أكثر

8 **أجرب.** كيف يتغير أبو ذنيبة في أثناء نموه؟ أحاول أن أضع خطة للإجابة عن ذلك.

الخطوة 1



الخطوة 2



أَقْرَأْ وَ اتَعَلَّمْ

السؤال الأساسي

كيف تنمو الحيوانات وتتكاثر؟

المفردات

التحول

البيضة

اليرقة

العذراء

مهارة القراءة

التتابع

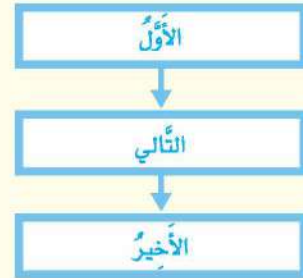

مَا دَوْرَاتُ حَيَاةِ بَعْضِ الْحَيَوَانَاتِ؟

هَلْ تَعْلَمُ أَنَّ الْفَرَاشَةَ كَانَتْ يَرَقَّةً صَغِيرَةً، وَأَنَّ أبا ذُنَيْبَةَ ضِفْدَعٌ صَغِيرٌ؟ تَمُرُّ الْحَيَوَانَاتُ بِتَغْيِيرَاتٍ كَبِيرَةٍ فِي أَثْنَاءِ نُمُوِّهَا، وَلَكِنْ هَلْ تَغْيِيرُ الْحَيَوَانَاتُ كُلُّهَا بِالطَّرِيقَةِ نَفْسِهَا؟

تَتَغَيَّرُ الْحَيَوَانَاتُ بِطُرُقٍ مُخْتَلِفَةٍ؛ فَبَعْضُ الْحَيَوَانَاتِ تُوَلِّدُ وَهِيَ تُشْبِهُ آبَاءَهَا. وَأُخْرَى تَكُونُ مُخْتَلِفَةً؛ حَيْثُ يَتَغَيَّرُ شَكْلُهَا أَوْ لَوْنُهَا فِي أَثْنَاءِ نُمُوِّهَا، وَقَدْ تَتَكَوَّنُ لَهَا أَجْزَاءٌ جَدِيدَةٌ. وَالطَّرِيقَةُ الَّتِي يَتَغَيَّرُ بِهَا الْحَيَوَانُ مَعَ تَقَدُّمِهِ فِي الْعُمُرِ هِيَ جُزْءٌ مِنْ دَوْرَةِ حَيَاتِهِ.

الْحَيَوَانُ يُوَلِّدُ وَيَنْمُو وَيَكْتَمِلُ نُمُوَّهُ وَيَتَكَاثَرُ، ثُمَّ يَمُوتُ وَيَتَحَلَّلُ جِسْمُهُ، فَيَصِيرُ جُزْءًا مِنَ التُّرْبَةِ، وَبِذَلِكَ يُضَيْفُ مَوَادَّ غِذَائِيَّةً إِلَى التُّرْبَةِ تَسْتَفِيدُ مِنْهَا مَخْلُوقَاتٌ حَيَّةٌ أُخْرَى لِتَنْمُوَ.

دَوْرَةُ حَيَاةِ الضَّفْدَعِ



الْبَيْضَةُ، تَضَعُ أُنثَى الضَّفْدَعِ بِيوضَهَا فِي الْمَاءِ.



أَبُو ذُنَيْبَةَ، يَفْقَسُ أَبُو ذُنَيْبَةَ الْبَيْضَةَ، وَيَسْبِجُ وَيَنْفَسُ بِأَخْيَاسِهِمْ كَالْأَسْمَاكِ.



الضَّفْدَعُ الصَّغِيرُ، يَنْمُو أَبُو ذُنَيْبَةَ وَتَبْدَأُ الْأَرْجُلُ وَالرِّبَّتَانِ فِي التَّكْوِينِ.



الضَّفْدَعُ الْمَكْتَمِلُ النَّمُو، يُشْبِهُ الضَّفْدَعُ الْمَكْتَمِلُ النَّمُو أَبِيهِ، وَيَنْتَقِلُ إِلَى الْيَابِسَةِ، وَيَسْتَطِيعُ التَّكَاثُرَ.

دورة حياة البرمائيات وبعض الحشرات

بعض الحيوانات يتغير شكلها في أثناء دورة حياتها من خلال عملية تُسمى **التحول**؛ فالبرمائيات وبعض الحشرات تمر بمرحلة التحول؛ إذ تبدأ دورة حياتها **بالبيضة**، التي تحتوي على الغذاء الذي يحتاج إليه الحيوان الصغير. ومعظم البيوض مُحاطة بغلاف خارجي لحماية الحيوان.

عندما ينمو الحيوان الصغير داخل البيضة لدرجة كافية يفقس الصغير البيضة، ويخرج. عندئذ يكون الحيوان لا يشبه أبويه! ومع مرور الوقت ينمو ويكبر، وعندها يشبه أبويه. ومعظم البرمائيات والحشرات لا تعني بصغارها.

أختبر نفسي



التتابع. سمِّ مراحل حياة حشرة الخنفساء.

التفكير الناقد. قارن بين دورة حياة الخنفساء ودورة حياة الضفدع.

دورة حياة الخنفساء

البيضة: تبدأ الخنفساء حياتها من البيضة.



اليرقة: عندما تفقس بيضة الحشرة تخرج اليرقة، وتتغذى على الحشرات الصغيرة لتنمو.



العذراء: تتحول اليرقة إلى مرحلة العذراء، وتكون حولها قشرة صلبة، ويعدّها تنمو أجنحتها.



الخنفساء المكتملة النمو: لها أجنحة حمراء، وتستطيع إنائها وضع البيوض.

كَيْفَ تَنْمُو الزَّوَاحِفُ وَالْأَسْمَاكُ وَالطُّيُورُ؟

تَتَشَابَهُ الزَّوَاحِفُ وَالْأَسْمَاكُ وَالطُّيُورُ فِي دَوْرَاتِ حَيَاتِهَا؛ فَهِيَ تَتَكَاثَرُ بِالْبُيُوضِ .
وَلَكِنَّ الزَّوَاحِفَ تَضَعُ بُيُوضَهَا عَلَى أَرْضٍ جَافَةٍ، فِيمَا تَضَعُ الْأَسْمَاكُ بُيُوضَهَا
فِي الْمَاءِ . أَمَّا الطُّيُورُ فَتَبْنِي أَعْشَاشًا لِحِمَايَةِ بُيُوضِهَا، وَتَرْقُدُ عَلَيْهَا إِلَى أَنْ
تَفْقَسَ . يَنْمُو الْحَيَوَانُ دَاخِلَ الْبَيْضَةِ الَّتِي تَحْتَوِي عَلَى كُلِّ مَا يَحْتَاجُ إِلَيْهِ
لِيَعِيشَ ، وَعِنْدَمَا يَنْمُو لِدَرَجَةٍ كَافِيَةٍ يَفْقَسُ الصَّغِيرُ الْبَيْضَةَ وَيَخْرُجُ .

لَا تَمُرُّ الزَّوَاحِفُ وَالْأَسْمَاكُ وَالطُّيُورُ بِمَرْحَلَةِ التَّحَوُّلِ؛ فَهِيَ تُشْبِهُ آبَاءَهَا عِنْدَمَا
تَفْقَسُ .



الْبَيْضَةُ ، تَرْحَفُ الْإِنَاثُ لِتَضَعَ
بُيُوضَهَا فِي رَمْلِ الشَّاطِئِ .

دَوْرَةُ حَيَاةِ السُّلْحَفَةِ الْبَحْرِيَّةِ



السُّلْحَفُ الصَّغِيرَةُ ، تَفْقَسُ عَلَى الشَّاطِئِ
ثُمَّ تَرْحَفُ بِسُرْعَةٍ نَحْوَ مَاءِ الْبَحْرِ .



سُلْحَفَةٌ مُكْتَمَلَةُ النُّمُو ، تَنْمُو حَتَّى
١٤٠ كِجَم ، وَتَبْقَى الْإِنَاثُ فِي الْبَحْرِ
حَتَّى يَحِينُ مَوْعِدُ وَضْعِ الْبَيْضِ .

نشاط

دورة حياة الطيور



١ **ألاحظ.** أنظر إلى الصور الثلاث، وأرتبها باستخدام الأرقام (١-٣) بحيث تظهر دورة حياة الدجاجة.



٢ **أتواصل.** أصف دورة حياة الدجاجة.

كيف تتغير الدجاجة كلما نمت؟

٣ **أقارن.** ما أوجه الشبه بين

دورة حياة الدجاجة ودورة حياة السلحفاة؟ وما أوجه

الاختلاف؟



ومع مرور الوقت تنمو الزواحف الصغيرة والأسماك والطيور وتكبر. عندها يمكن أن تتكاثر. ومعظم الزواحف والأسماك لا تعتني بصغارها بعد أن تفقس؛ لأن الصغار يمكنها البحث عن غذائها بنفسها. أما معظم الطيور فتعتني بصغارها حتى تصبح قادرة على الطيران، وتجد غذاءها بنفسها.

أختبر نفسي



التتابع. ماذا يحدث بعد أن تضع الأسماك البيوض؟

التفكير الناقد. ما أوجه الشبه وأوجه الاختلاف بين دورة حياة الزواحف ودورة حياة البرمائيات؟

دورة حياة الأسماك

البيضة: ينتقل بيض الأسماك عبر الماء، أو يستقر في القاع.

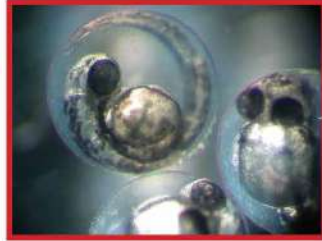

الأسماك الصغيرة: تفقس الأسماك الصغيرة، وتبدأ البحث عن الغذاء.



الأسماك المكتملة النمو: معظم هذه الأسماك تستمر في النمو خلال حياتها. وتضع الإناث آلاف البيوض كل سنة.



مَا دَوْرَةُ حَيَاةِ التَّدْيِيَّاتِ؟

تَلِدُ التَّدْيِيَّاتُ صِغَارَهَا. وَالصَّغَارُ تُشْبِهُ آبَاءَهَا مِنْذُ وِلَادَتِهَا. وَتَعْتَنِي التَّدْيِيَّاتُ بِصِغَارِهَا وَتُطْعِمُهَا. وَعِنْدَمَا يَكْبُرُ الصَّغَارُ يَتَغَيَّرُ شَكْلُ الْوَجْهِ، لِيُصْبِحَ مُشَابِهَاً لِلْكِبَارِ. وَمَعَ مُرُورِ الْوَقْتِ تَتَعَلَّمُ لِتَعِيشَ مُعْتَمِدَةً عَلَى نَفْسِهَا، وَتَتَكَاثَرُ لِتُنْجِبَ صِغَارًا.

أَخْتَبِرُ نَفْسِي



التَّتَابُعُ. مَاذَا يَفْعَلُ الْجَمَلُ الصَّغِيرُ أَوَّلًا؛ يَتَكَاثَرُ، أَمْ يَتَعَلَّمُ الْإِعْتِمَادَ عَلَى نَفْسِهِ؟

التَّفَكِيرُ النَّاقِدُ. كَيْفَ يُسَاعِدُ نُمُو الْحَيَوَانَ عَلَى بَقَائِهِ؟

دَوْرَةُ حَيَاةِ الْجَمَلِ

حَدِيثُ الْوِلَادَةِ، يُشْبِهُ الْجَمَلُ الصَّغِيرُ الْمَوْلُودَ حَدِيثًا أَبَوِيهِ. وَيَعْتَمِدُ إِلَى حَدٍّ بَعِيدٍ عَلَى أَبَوِيهِ فِي تَوْفِيرِ الرِّعَايَةِ وَالغَدَاءِ..

الْجَمَلُ الْمَكْتَمَلُ النَّمُو، يَعْتَمِدُ عَلَى نَفْسِهِ، وَيُصْبِحُ قَادِرًا عَلَى التَّكَاثُرِ.

الْجَمَلُ الصَّغِيرُ، يَنْمُو الْجَمَلُ الصَّغِيرُ، وَيَتَعَلَّمُ تَدْرِيجِيًّا كَيْفَ يَعْتَمِدُ عَلَى نَفْسِهِ.

أَقْرَأُ الشَّكْلَ

مَا التَّغْيِيرَاتُ الَّتِي تَطْرَأُ عَلَى الْجَمَلِ فِي أَثْنَاءِ نُمُوهِ.
إِرْشَادُ. تَتَّبَعِ الْمَرَاحِلَ وَالتَّغْيِيرَاتِ.

أفكر وأتحدث وأكتب

- 1 **المفردات.** ما المقصود بالتحول؟
- 2 **النتائج.** أذكر بالترتيب ثلاث مراحل في دورة حياة السلحفاة البحرية.

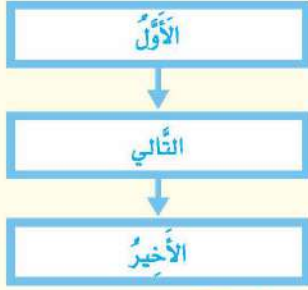

- 3 **التفكير الناقد.** هل يمر الإنسان بمرحلة التحول؟ أوضح إجابتي.

- 4 **أختار الإجابة الصحيحة.** الحيوان الذي يشبه السحلية في دورة الحياة، هو:

- أ- السلحفاة
- ب- الماعز
- ج- الذباب
- د- السمكة

- 5 **السؤال الأساسي.** كيف تنمو الحيوانات وتتكاثر؟

ملخص مصور

كل نوع من الحيوانات له دورة حياة خاصة به. البرمائيات تمر بمرحلة التحول.



معظم الزواحف والطيور والأسماك تفقس البيض. الزواحف والأسماك لا تعتني بصغارها.



يعتمد صغار الثدييات على آباءها حتى تتمكن من الحصول على غذائها بنفسها.



المطويات : أنظم أفكارني

أعمل مطوية كالمبينة في الشكل، أخص فيها ما تعلمته عن دورات حياة الحيوانات.

دورات حياة الحيوانات

البرمائيات
الزواحف والطيور والأسماك
الثدييات

العلوم والرياضيات

أحل مسألة

تلد أنثى الفهد ما بين 3-5 صغار كل سنة. ما أقل عدد يمكن أن تلده خمس إناث، وما أكثر عدد يمكن أن تلده؟

العلوم والكتابة

أكتب قصة

أختار حيواناً مفضلاً لدي. أكتب عن التغيرات التي تحدث له في أثناء دورة حياته.

مُدْرِبُ الْحَيَوَانَاتِ

هَلْ أَحِبُّ أَنْ تَكُونَ الْحَيَوَانَاتُ مِنْ حَوْلِي؟

هَلْ أَحِبُّ أَنْ أَقْضِي وَقْتًا مُمْتِعًا أَعْتَنِي فِيهِ بِحَيَوَانَاتِ أَلْيَفَةِ؟

يَتَّخِذُ بَعْضُ النَّاسِ مِنْ تَدْرِيبِ الْحَيَوَانَاتِ مِهْنَةً لَهُمْ.

فَهَلْ يُمَكِّنُ أَنْ أَكُونَ أَحَدَهُمْ؟ مُدْرِبُ الْحَيَوَانَاتِ يَقُومُونَ بِأَعْمَالٍ مُخْتَلِفَةٍ؛ فَبَعْضُهُمْ يُعَلِّمُ الصُّقُورَ الصَّيْدَ، وَبَعْضُهُمْ يَعْمَلُ مَعَ خَيُْولِ السَّبَاقِ، أَوْ مَعَ الْحَيَوَانَاتِ فِي حَدِيقَةِ الْحَيَوَانَاتِ وَالْأَحْوَاضِ الْمَائِيَّةِ.

وَلَكِنِّي أَصْبِحُ مُدْرِبَ حَيَوَانَاتٍ يَجِبُ أَنْ أَكُونَ هَادِئًا وَصَبُورًا وَأَتَمَتَّعَ بِصِحَّةٍ جَيِّدَةٍ، وَلَدَيَّ قُدْرَةٌ عَالِيَةٌ عَلَى التَّوَاصُلِ، وَلِي مَعْرِفَةٌ بِسُلُوكِ الْحَيَوَانَاتِ.

مُدْرِبُ الصُّقُورِ



أكمل كلاً من الجمل التالية بالكلمة المناسبة:

التلقيح

التحول

بيضة

البذرة

اليرقة

دورة الحياة

حبوب اللقاح

١ تبدأ البرمائيات حياتها على شكل _____ .

٢ يمر المخلوق الحي بمراحل تسمى _____ .

٣ الجزء الذي ينمو ليكون نباتاً جديداً هو _____ .

٤ الجزء المذكور في الزهرة يُنتج _____ .

٥ تساعد الحيوانات والرياح النبات على التكاثر من خلال عملية _____ .

٦ عندما تفقس بيضة الحشرة تخرج منها _____ .

٧ سلسلة التغيرات التي يمر بها المخلوق الحي في حياته _____ .

ملخص مصور

الدرس الأول:

تصف دورة الحياة كيف ينمو المخلوق الحي ويتكاثر. معظم النباتات تنمو من البذور.



الدرس الثاني:

الحيوانات لها دورات حياة مختلفة؛ فبعض الحيوانات تولد وهي تشبه أبويها، وحيوانات أخرى تتغير بشكل كبير كلما نمت.



المطويات : أنظم أفكارى

أصق المطويات التي عملتها في كل درس على ورقة كبيرة مقواة. أستعين بهذه المطويات على مراجعة ما تعلمته في هذا الفصل.

دوران حياة الحيوانات

النباتات
الزواحف والطيور والأعماق
النباتات

دوران حياة النبات

البذور
النباتات الزهرية

أجيب عن الأسئلة التالية:

٨ التتابع. أختار حيواناً ثديياً، وأذكر مراحل دورة حياته.

٩ الكتابة القصصية. أصف في قصة قصيرة دورة حياة الأسماك في البحار.

١٠ أتوقع. إذا سقطت رمانة ناضجة على الأرض، فكيف يساعد ذلك شجرة الرمان على التكاثر؟

١١ التفكير الناقد. كيف تؤثر البيئة في دورة حياة طائر؟

١٢ المقارنة. تضع أنثى السلحفاة البحرية بيوضاً كثيرة؛ فقد يصل عدد صغارها إلى مئة. أما أنثى الفهد فتلد صغاراً قليلة. كيف تعتني كل أم منهما بصغارها؟

١٣ ما الجزء الذي توضحه هذه الصورة من دورة الحياة؟



١٤ صواب أم خطأ. الزواحف والأسماك تعتني بصغارها بعد أن تفقس. هل هذه العبارة صحيحة أم خاطئة؟ أفسر إجابتي.

١٥ صواب أم خطأ. يمر فرخ العصفور بمرحلة التحول. هل هذه العبارة صحيحة أم خاطئة؟ أفسر إجابتي.

١٦ أي جزء من أجزاء النباتات الزهرية يحمل البذور؟
أ. الورقة. ب. الساق.
ج. الجذر. د. الثمرة.

الفكرة العامة

١٧ كيف تنمو مخلوقات الحية؟ وكيف تتغير؟

التقويم الأدائي

أعمل لوحة لدورة الحياة



حمامة



سحلية

أختار حيوانين مختلفين كالسحلية والحمامة، وأصمم لوحة لدورة حياة الحيوانين معاً، بحيث يكون لكل منهما نصف اللوحة، وأوضح مراحل دورة حياة كل منهما، مستخدماً الصور والكلمات. وأقارن بينها وبين دورات حيوانات أخرى.

أشارك زملائي في لוחتي، وأتعلّم دورات حياة مخلوقات حية أخرى من خلال مشاهدة اللوحات التي أعدها زملائي.

نموذج اختبار

أختار الإجابة الصحيحة:

١ الشكل أدناه يوضح أجزاء البذرة من الداخل:

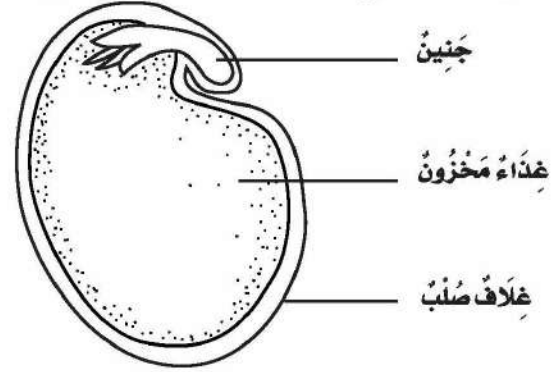

ما الجنين؟

- جزء صغير من النبات.
- ساق تحت سطح الأرض.
- تركيب يصنع البذور.
- تركيب يصنع الغذاء.

٢ أنظر إلى الشكل أدناه

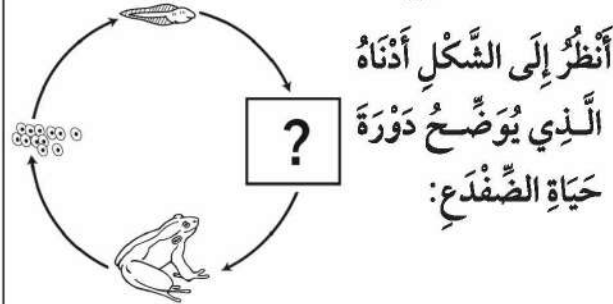

الذي يوضح دورة حياة الضفدع:

أي مراحل الحياة مفقودة في الشكل؟

- البيضة.
- أبو ذئبية.
- الضفدع الصغير.
- الضفدع المكمّل النمو.

٣ ما الذي يحدث للنباتات الزهرية إذا كان هناك عدد قليل من النحل؟

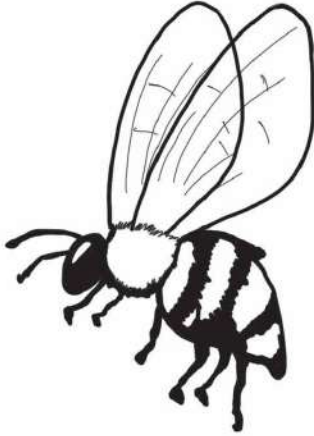

- تحمّل وتنقل عددًا قليلًا من البذور إلى أماكن جديدة.
- تنتج قليلًا من الثمار.
- تتغذى حشرات أخرى على كثير من رحيق الأزهار.
- تنتج كثيرًا من الثمار.

٤ تُغلف بعض الحشرات في أثناء دورة حياتها بقشرة صلبة في مرحلة:

- اليرقة.
- الحشرة المكملة النمو.
- العذراء.
- البيضة.

٥. تَتَصِفُ صِفَارُ السَّلَاحِفِ وَالدَّجَاجِ بِأَنَّهَا:

أ. تَبْدَأُ حَيَاتَهَا بِالْبَيْضَةِ.

ب. تَعْتَنِي بِنَفْسِهَا.

ج. يُعْطِي أَجْسَامَهَا الرِّيشَ.

د. تَسْتَطِيعُ العَيْشَ عَلَى اليَابِسَةِ وَفِي المَاءِ.

٦. أَنْظُرِي إِلَى الشَّكْلَيْنِ التَّالِيَيْنِ. الشَّكْلُ ١ يُوضِّحُ

دَوْرَةَ حَيَاةِ الفَرَّاشَةِ فِي المَرَحَلَتَيْنِ (أ) وَ(ب)

المَفْقُودَتَيْنِ. الشَّكْلُ ٢ يُوضِّحُ المَرَحَلَتَيْنِ

المَفْقُودَتَيْنِ.

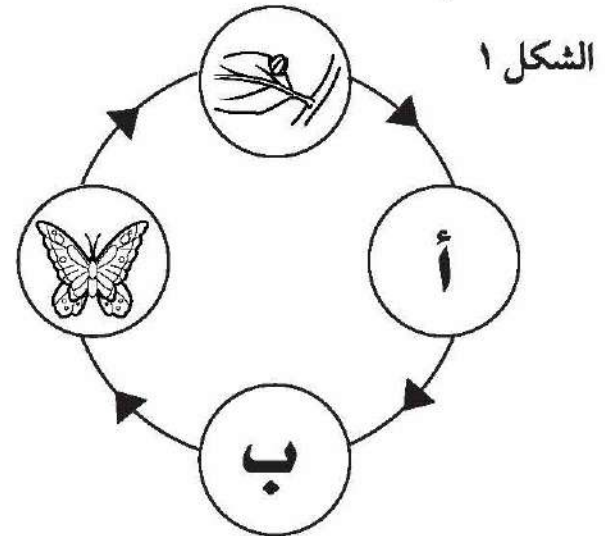

الشكل ٢



يَرَقَّة

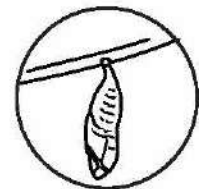

عَنْزَاء

- هَلْ يَجِبُ أَنْ تَكُونَ مَرَحَلَةُ اليَرَقَّةِ فِي

المَرَحَلَةِ (أ) أَمْ المَرَحَلَةِ (ب)؟ وَلِمَاذَا؟

- هَلْ يَجِبُ أَنْ تَكُونَ مَرَحَلَةُ العَنْزَاءِ فِي

مَرَحَلَةِ (أ) أَمْ مَرَحَلَةِ (ب)؟ وَلِمَاذَا؟

- أَقَارِنُ دَوْرَةَ حَيَاةِ الفَرَّاشَةِ مَعَ دَوْرَةَ حَيَاةِ
الدَّجَاجَةِ.

أَتَحَقَّقُ مِنْ فَهْمِي

السُّؤَالُ	المَرَجِعُ	السُّؤَالُ	المَرَجِعُ
١	٥٥	٥	٦٦
٢	٦٤	٦	٦٥
٣	٥٦		
٤	٦٥		

الوَحْدَةُ الثَّانِيَةُ

النُّظَامُ الْبَيْئِيُّ

يَسْتَطِيعُ الْبُومُ أَنْ يُدِيرَ رَأْسَهُ لِيَرَى مَا خَلْفَهُ.

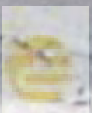

الفصل الثالث

المخلوقات الحية في النظام البيئي

الفترة العامة
كيف تستطيع المخلوقات
الحية البقاء حية في بيئاتها؟

الأسئلة الأساسية

الدرس الأول

كيف تتفاعل المخلوقات الحية معاً؟

الدرس الثاني

كيف ساعدت تراكيب أجسام المخلوقات
الحية على بقائها؟



مُفْرَدَاتُ الْفِكْرَةِ الْعَامَّةِ



النِّظَامُ الْبَيْئِيُّ

مَجْمُوعَةُ الْمَخْلُوقَاتِ الْحَيَّةِ وَالْأَشْيَاءِ
غَيْرِ الْحَيَّةِ الَّتِي تَتَشَارَكُ فِي الْبَيْئَةِ، وَيُوجَدُ
بَيْنَهَا تَفَاعُلٌ.



الْمَوْطِنُ

مَكَانٌ يَعِيشُ فِيهِ الْمَخْلُوقُ الْحَيُّ. وَتُوجَدُ
فِيهِ حَاجَاتُهُ.



السُّلْسِلَةُ الْغِذَائِيَّةُ

تَرْتِيبٌ لِمَخْلُوقَاتِ حَيَّةٍ يَعْتَمِدُ كُلُّ وَاحِدٍ
مِنْهَا عَلَى الْآخَرِ فِي تَغْدِيهِ.



الشَّبَكَةُ الْغِذَائِيَّةُ

مَجْمُوعَةٌ مِنَ السَّلَاسِلِ الْغِذَائِيَّةِ
الْمُتْرَابِطَةِ.



التَّكْيُفُ

سُلُوكٌ أَوْ تَرْكِيبٌ يُسَاعِدُ الْمَخْلُوقَ الْحَيَّ
عَلَى الْبَقَاءِ.



التَّخْفِي

أَحَدُ أَشْكَالِ التَّكْيُفِ، يُمَكِّنُ الْمَخْلُوقَ
الْحَيَّ مِنَ الْبَقَاءِ أَمَّا فِي بَيْئَتِهِ.



السَّلَاسِلُ وَالشُّبَكَاتُ الْعِدَائِيَّةُ



أَنْظُرُ وَأَتَسَاءَلُ

يَنْقُضُ الْعَقَابُ بِسُرْعَةٍ كَبِيرَةٍ عَلَى الْفَرِيسَةِ لِاصْطِيَادِهَا؛ فَهُوَ يَتَغَدَّى عَلَى الثُّعَابِينَ وَالسَّحَالِي وَالْقَوَارِضِ. يَتَّضِحُ مِنَ الصُّورَةِ أَنَّ هُنَاكَ عِلَاقَةً بَيْنَ الْعَقَابِ وَالثُّعَابِينَ؛ فَالْثُّعَابِينَ عِدَاءٌ لِلْعَقَابِ. عَلَى أَيِّ شَيْءٍ تَتَغَدَّى الثُّعَابِينَ؟

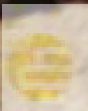

أحتاجُ إلى:



• مجلاتٍ علميةٍ



• أقلامٍ تلوينٍ



• ٤ بطاقاتٍ



• مقصٍ



• مادةٍ لاصقةٍ

كيف أصمم نموذجاً لشبكة غذائية؟

الهدف

أصمم نموذجاً لسلسلةٍ وشبكةٍ غذائيةٍ.

الخطوات

١ أحدد حيواناً يتغذى على نبات، وأسجل اسم الحيوان واسم النبات،

وأحدد حيواناً ثانياً يتغذى على هذا الحيوان، وأسجل اسمه.

أحدد حيواناً ثالثاً يتغذى على الحيوان الثاني، وأسجل اسمه.

٢ أجمع صوراً للنبات والحيوانات الثلاثة، كلاً على بطاقةٍ

منفصلة، وأسجل أسماءها عليها.

٣ **أعمل نموذجاً.** ألتصق هذه البطاقات الأربعة على ورقةٍ مقوامةٍ

بالترتيب الذي يبين كيف يحصل كل مخلوق حي على غذائه.

٤ أضل بين كل مخلوق حي وبين غذائه بسهمٍ يشير إلى الغذاء.

هذا الترتيب يسمى السلسلة الغذائية.

٥ **أتواصل.** أتعاون أنا وزملائي في عمل لوحةٍ أكبر باستخدام

السلاسل الغذائية التي أعدها كل منا. نرسم أسهمًا تصل بين

كل مخلوق حي وبين غذائه في هذه السلاسل. هذا التنظيم

يسمى الشبكة الغذائية.

استخلص النتائج

٦ **أتوقع.** ما يحدث إذا اختفى حيوان ما من شبكةٍ غذائيةٍ.

استكشف أكثر

أستخدم الإنترنت أو أحد المجلات العلمية للحصول على معلومات عن حيوانات تعيش في منطقتي. أعمل نموذجاً لشبكةٍ غذائيةٍ أبين فيها مسار الطاقة من مخلوق حي إلى آخر.



مَا النَّظَامُ الْبَيْئِيُّ؟

أَسْمِي بَعْضَ الْمَخْلُوقَاتِ الْحَيَّةِ الَّتِي أُشَاهِدُهَا فِي الشَّكْلِ أَدْنَاهُ.
كَيْفَ يَعْتمِدُ بَعْضُهَا عَلَى بَعْضٍ؟

الْمَخْلُوقَاتُ الْحَيَّةُ - وَمِنْهَا الطُّيُورُ وَالضَّفَادِعُ وَالنَّبَاتَاتُ - تَتَفَاعَلُ
مَعَ الْأَشْيَاءِ غَيْرِ الْحَيَّةِ فِي الْبَيْئَةِ - وَمِنْهَا ضَوْءُ
الشَّمْسِ وَالتُّرْبَةُ، وَالْمَاءُ - لِتُشَكِّلَ مَعًا
النَّظَامَ الْبَيْئِيَّ.

النَّظَامُ الْبَيْئِيُّ هُوَ الْمَخْلُوقَاتُ الْحَيَّةُ
وَالْأَشْيَاءُ غَيْرِ الْحَيَّةِ الَّتِي تَتَشَارَكُ فِي
الْبَيْئَةِ، وَيُوجَدُ بَيْنَهَا تَفَاعُلٌ.

النَّظَامُ الْبَيْئِيُّ فِي بَرَكَةِ

أَقْرَأْ وَاتَعَلَّمْ

السُّؤَالُ الْأَسَاسِيُّ

كَيْفَ تَتَفَاعَلُ الْمَخْلُوقَاتُ الْحَيَّةُ مَعًا؟

المُفْرَدَاتُ

النَّظَامُ الْبَيْئِيُّ

المَوْطِنُ

السَّلْسَلَةُ الْغِدَائِيَّةُ

الْمُنْتَجُ

المُسْتَهْلِكُ

المُحَلَّلَاتُ

الشَّبَكَةُ الْغِدَائِيَّةُ

✓ مَهَارَةُ الْقِرَاءَةِ

الِاسْتِنْتَاجُ

إِرْشَادَاتُ مَاذَا أَعْرِفُ؟ مَاذَا أُسْتَنْتَجُ؟

إِرْشَادَاتُ	مَاذَا أَعْرِفُ؟	مَاذَا أُسْتَنْتَجُ؟

وَقَدْ يَكُونُ النِّظَامُ الْبَيْئِيُّ صَغِيرًا كَمَا فِي جِذْعِ شَجَرَةٍ أَوْ بَرَكَةٍ، أَوْ كَبِيرًا كَمَا فِي الصَّحْرَاءِ أَوْ الْعَابَةِ أَوْ الْبَحْرِ أَوْ الْمُحِيطِ. وَتَعِيشُ الْمَخْلُوقَاتُ الْحَيَّةُ فِي أَمَاكِنَ مُخْتَلِفَةٍ فِي النِّظَامِ الْبَيْئِيِّ؛ فَالْأَسْمَاكُ تَعِيشُ فِي الْمَاءِ الَّذِي يُعَدُّ مَوْطِنًا لَهَا. وَالْمَوْطِنُ هُوَ الْمَكَانُ الَّذِي يَعِيشُ فِيهِ الْمَخْلُوقُ الْحَيُّ وَيَجِدُ فِيهِ حَاجَاتِهِ الْأَسَاسِيَّةَ. وَفِي الْمَوْطِنِ سَوَفَ الْأَحْظُ الْعَدِيدَ مِنَ الْأَنْظِمَةِ الْبَيْئِيَّةِ الَّتِي تَخْتَلِفُ فِي خَصَائِصِهَا؛ فَبَعْضُهَا جَافٌ، وَبَعْضُهَا مُغَطَّى بِالْأَشْجَارِ أَوْ الثَّلْجِ، وَبَعْضُهَا تَحْتَ الْمَاءِ، وَلِكُلِّ نِظَامٍ مَنَاحُهُ الْخَاصُّ بِهِ، وَتُرْبَتُهُ الَّتِي تُمَيِّزُهُ، وَالْمَخْلُوقَاتُ الْحَيَّةُ الَّتِي تَعِيشُ فِيهِ.

أَخْتَبِرْ نَفْسِي



أَسْتَنْتِجُ أَيَّ الْحَيَوَانَاتِ يُمَكِّنُهَا الْبَقَاءُ عَلَى الْيَابَسَةِ؟

التَّفَكِيرُ النَّاقِدُ. كَيْفَ يُمَكِّنُ أَنْ يَتَغَيَّرَ النِّظَامُ الْبَيْئِيُّ إِذَا أَصْبَحَ فَجَاءَةً أَكْثَرَ بُرُودَةً؟

هَذَا النَّبَاتُ يَنْمُو جَيِّدًا فِي التُّرْبَةِ
الرُّطْبَةِ، وَتَتَغَذَّى عَلَيْهِ الْحَيَوَانَاتُ،
وَتَتَّخِذُ مِنْهُ مَأْوَى لَهَا. ◀

تُخْرُجُ هَذِهِ السَّلَاحِفُ مِنَ
الْمَاءِ لِتُدْفِقَ نَفْسَهَا فِي
الشَّمْسِ. ◀

يَنْزِلُ حَلْوَةُ الْبَرَكَةِ إِلَى اسْتِطْلَاحِنَا
عَنْ خِدَائِهِ مِنَ النَّبَاتَاتِ وَالطَّحَالِبِ. ◀

مَا السُّلْسَلَةُ الْغِذَائِيَّةُ؟

يَحْصُلُ الْمَخْلُوقُ الْحَيُّ عَلَى الطَّاقَةِ مِنَ الْغِذَاءِ الَّذِي يَتَنَاوَلُهُ؛ فَالْمَخْلُوقَاتُ الْحَيَّةُ يَتَغَذَّى بَعْضُهَا عَلَى بَعْضٍ، وَبِهَذَا تَنْتَقِلُ الطَّاقَةُ مِنْ مَخْلُوقٍ إِلَى آخَرَ.
وَتَوْضُحُ السُّلْسَلَةِ الْغِذَائِيَّةِ تَرْتِيبَ الْمَخْلُوقَاتِ الْحَيَّةِ الَّتِي يَعْتمِدُ كُلُّ مِنْهَا عَلَى الْآخَرِ فِي غِذَائِهِ. وَيُسَمَّى أَوَّلُ مَخْلُوقٍ حَيٍّ فِي السُّلْسَلَةِ الْمُنتِجَ.
وَالْمُنتِجُ مَخْلُوقٌ حَيٌّ يَصْنَعُ غِذَاءَهُ بِنَفْسِهِ. وَمِنْ ذَلِكَ النَّبَاتَاتُ وَالطَّحَالِبُ الَّتِي تَحْصُلُ عَلَى الطَّاقَةِ مِنْ ضَوْءِ الشَّمْسِ، فَتَسْتَخْدِمُهَا فِي صُنْعِ غِذَائِهَا.
وَيُسَمَّى الْمَخْلُوقُ الْحَيُّ الثَّانِي فِي السُّلْسَلَةِ الْغِذَائِيَّةِ الْمُسْتَهْلِكُ. وَالْمُسْتَهْلِكُ مَخْلُوقٌ حَيٌّ يَتَغَذَّى عَلَى مَخْلُوقَاتٍ حَيَّةٍ أُخْرَى.

السُّلْسَلَةُ الْغِذَائِيَّةُ عَلَى الْيَابِسَةِ



نشاط

الأحظُّ المُحلَّلاتِ

١ أضع قطعاً من التفاح في كيس بلاستيكي، وأغلقه جيداً.



⚠️ أحذر. لا أفتح الكيس بعد إغلاقه.

٢ **ألاحظ.** أترك الكيس في

مكانٍ دافئ، ومظلمٍ مُدَّة أسبوعٍ. وأسجل ما ألاحظه من تغيّراتٍ خلال هذه المُدَّة.

٣ **أتواصل.** ما التغيّرات التي حدثت لقطع التفاح؟

٤ **أستنتج.** ماذا أستنتج من خلال هذا النشاط عن المُحلَّلاتِ؟

والحيوانات كلها مُستهلكات، ويلى المُستهلكات في السلسلة الغذائية المُحلَّلات، وهي مخلوقات حيّة تُحلل بقايا النباتات والحيوانات وأجسامها بعد موتها، فتضيف إلى التربة أملاحاً معدنيّة (موادّ مُغذيّة) جديدة. ومن المُحلَّلات بعض أنواع البكتيريا والديدان.

أختبر نفسي



أستنتج. ماذا يحدث للجراد والقطة إذا اختفت العصافير؟

التفكير الناقد. ماذا يحدث لجسم القط عندما يموت؟

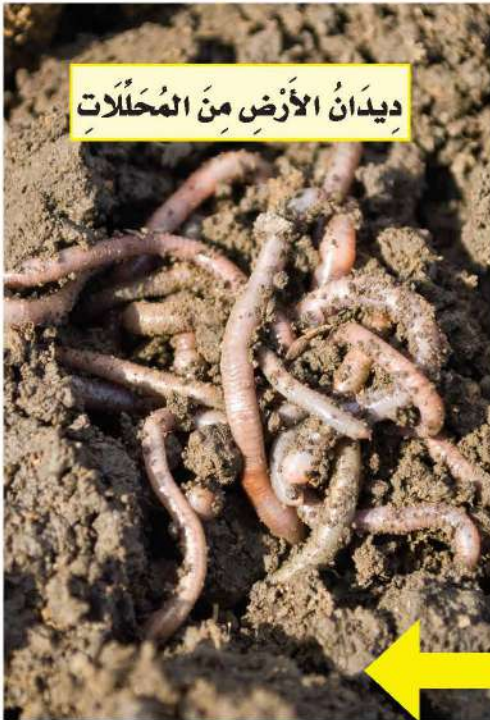

ديدان الأرض من المُحلَّلات



القطة تأكل العصافير



العصافير تأكل الجراد

مَا الشَّبَكَةُ الْغِذَائِيَّةُ؟

وَهُنَاكَ حَيَوَانَاتٌ تَأْكُلُ حَيَوَانَاتٍ وَنَبَاتَاتٍ وَتُسَمَّى
الْحَيَوَانَاتِ الْقَارِئَةَ. أَنْظُرْ إِلَى الشَّبَكَةِ الْغِذَائِيَّةِ فِي
الشَّكْلِ التَّالِي، وَاتَّعَرَّفْ بَعْضَ الْحَيَوَانَاتِ الْقَارِئَةَ.

أَخْتَبِرْ نَفْسِي

أَسْتَنْتِجُ. كَيْفَ يُمَكِّنُ لِمَالِكِ الْحَزِينِ أَنْ يَعِيشَ
إِذَا اخْتَفَتِ الضَّفَادِعُ؟

التَّفْكِيرُ النَّاقِدُ. هَلْ أَنَا أَكُلُ لُحُومًا، أَمْ أَكُلُ
أَعْشَابًا، أَمْ مِنَ الْمَخْلُوقَاتِ الْمَزْدُوجَةِ التَّغْذِي
الَّتِي تَأْكُلُ اللَّحُومَ وَالْأَعْشَابَ؟

أَقْرَأِ الشَّكْلَ

أَيُّ الْحَيَوَانَاتِ يَأْكُلُ مُعْظَمَ أَنْوَاعِ الْغِذَاءِ؟
إِرْشَادٌ. أَنْظُرْ إِلَى عَدَدِ الْأَسْهُمِ الَّتِي
تَنْتَهِي عِنْدَ كُلِّ مَخْلُوقٍ.

مُعْظَمُ الْحَيَوَانَاتِ تَتَغَذَّى عَلَى أَنْوَاعٍ عَدِيدَةٍ مِنَ
الْغِذَاءِ، وَهِيَ جُزْءٌ مِنْ سَلْسِلِ غِذَائِيَّةٍ. فَتَأْكُلُ
السُّلْحَفَاءُ مَثَلًا فِي صَبَاحِ يَوْمِ الْأَعْشَابِ، وَفِي الْيَوْمِ
التَّالِي تَأْكُلُ جَرَادَةَ الْمَاءِ.

وَيُسَمَّى تَشَابُكُ السَّلْسِلِ الْغِذَائِيَّةِ الشَّبَكَةُ الْغِذَائِيَّةُ.
وَيُوضِّحُ الشَّكْلُ أَدْنَاهُ شَبَكَةَ غِذَائِيَّةٍ فِي بَرَكَةٍ. أَنْظُرْ
إِلَى الْأَسْهُمِ الَّتِي تَتَّجِهُ مِنَ الطَّحَالِبِ إِلَى مَالِكِ
الْحَزِينِ. وَتُسَمَّى الْمَخْلُوقَاتُ الْحَيَّةُ الَّتِي تَعْتَمِدُ
فِي غِذَائِهَا عَلَى النَّبَاتَاتِ بِشَكْلِ رَيْسِ آكِلَاتِ
الْأَعْشَابِ، بَيْنَمَا تُسَمَّى الْمَخْلُوقَاتُ الْحَيَّةُ الَّتِي
تَعْتَمِدُ فِي غِذَائِهَا عَلَى الْحَيَوَانَاتِ بِشَكْلِ رَيْسِ
آكِلَاتِ اللَّحُومِ.

الشَّبَكَةُ الْغِذَائِيَّةُ فِي بَرَكَةٍ

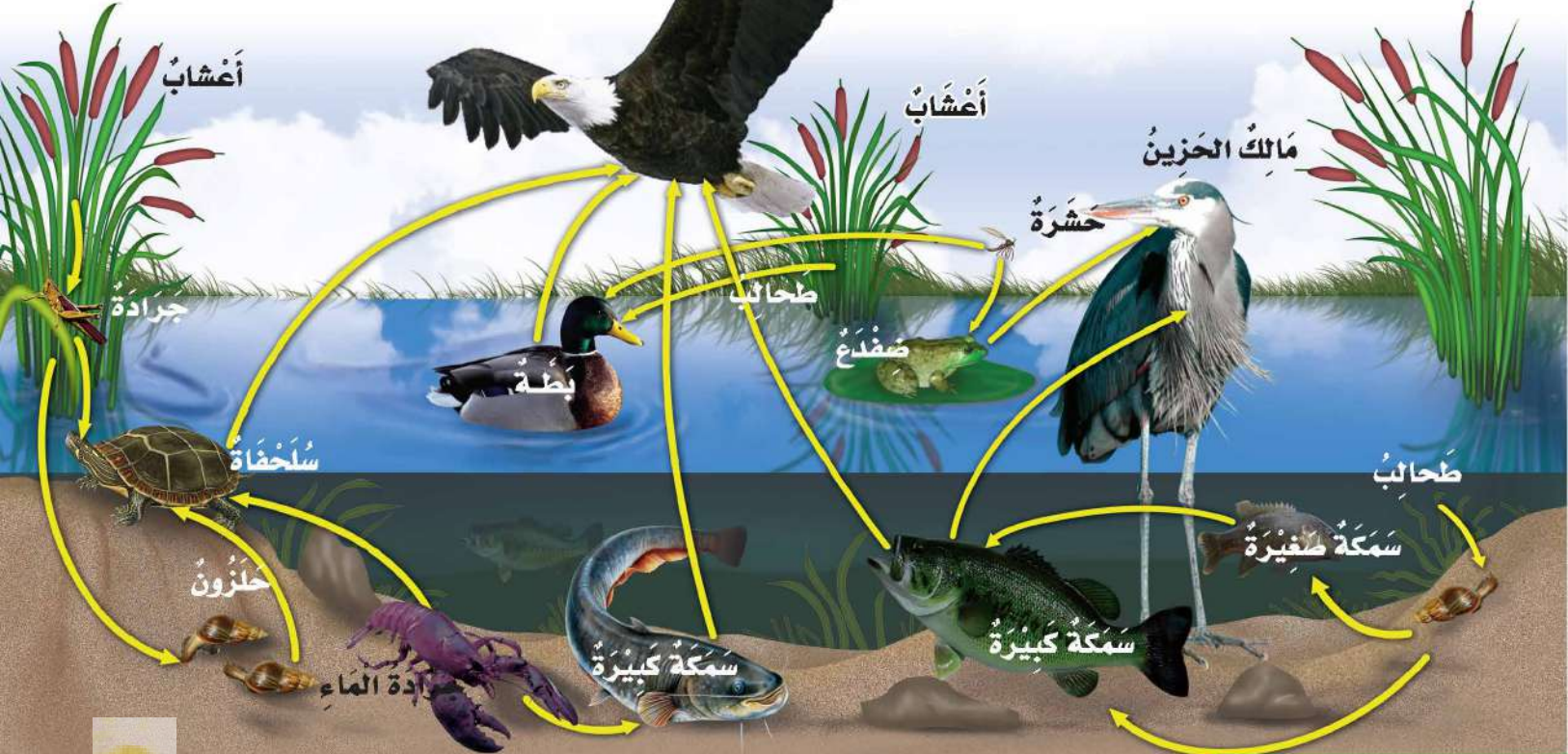

مراجعة الدرس

أفكر وأتحدث وأكتب

- 1 المضرقات. ما المقصود بالمستهلكات؟
- 2 استنتج. كيف يكون المخلوق الحي جزءاً من أكثر من سلسلة غذائية؟

إرشادات	ماذا أصرّف؟	ماذا أستنتج؟

- 3 التفكير الناقد. كيف يمكن لكل من النباتات والحيوانات - على حد سواء - الاعتماد على المحللات؟

- 4 أختار الإجابة الصحيحة. تحصل معظم المنتجات على الطاقة من:
 - أ - الشمس
 - ب - المحللات
 - ج - المفترسات
 - د - الصخور

- 5 السؤال الأساسي. كيف تتفاعل المخلوقات الحية معاً؟

ملخص مصور

تعتمد المخلوقات الحية بعضها على بعض في النظام البيئي لكي تعيش.



توضح السلاسل الغذائية والشبكات الغذائية كيف تتدفق الطاقة من خلال النظام البيئي.



تشكل كل من المنتجات والمستهلكات والمحللات سلاسل و شبكات غذائية.



المطويات : أنظم أفكارني

أعمل مطوية كالمبينة في الشكل، أخص فيها ما تعلمته عن النظام البيئي والسلاسل الغذائية والشبكات الغذائية.

رسم	ماذا تعلمت؟	الفكرة الرئيسية
		النظام البيئي هو...
		السلسلة الغذائية هي...
		الشبكات الغذائية هي...

العلوم والكتابة

كتابة توضيحية

أتخيل اختفاء حيوان من نظام بيئي، ثم أكتب ما يترتب على ذلك.

العلوم والفن

أرسم لوحة

أبحث عن نظام بيئي قريب من بيئي، وأرسم لوحة أبين فيها كيف تعتمد المخلوقات الحية بعضها على بعض في هذا النظام.

التَّرْكِيزُ عَلَى الْمَهَارَاتِ

مَهَارَةُ الِاسْتِقْصَاءِ : التَّوَاصُلُ

أَعْرِفُ أَنَّ الْمَخْلُوقَاتِ الْحَيَّةَ تَحْصُلُ عَلَى الطَّاقَةِ مِنَ الْغِذَاءِ. وَقَدْ دَرَسَ الْعُلَمَاءُ الْأَنْظِمَةَ الْبَيْئَةَ لِمَعْرِفَةِ كَيْفَ تَحْصُلُ الْمَخْلُوقَاتُ الْحَيَّةَ الْمُخْتَلِفَةَ عَلَى غِذَائِهَا. ثُمَّ تَوَاصَلَ الْعُلَمَاءُ بِالنَّتَائِجِ الَّتِي تَوَصَّلُوا إِلَيْهَا؛ فَالْتَّوَاصُلُ يُسَاعِدُ النَّاسَ عَلَى التَّعَلُّمِ عَنِ الْعَالَمِ.

◀ أتعلم

أَتَوَاصَلُ مَعَ زُمَلَائِي بِمَا تَوَصَّلْتُ إِلَيْهِ مِنْ مَعْلُومَاتٍ، وَبِتَمُّ تَبَادُلِ الْمَعْلُومَاتِ فِي الْعُلُومِ بَعْدَ أَسَالِيبٍ، مِنْهَا الْحَدِيثُ أَوْ الْكِتَابَةُ أَوْ الرَّسْمُ أَوْ عَمَلُ لَوْحَاتٍ أَوْ رُسُومٍ.

◀ أجرب

سَأَقُومُ فِي هَذَا النِّشَاطِ بِتَنْظِيمِ الْبَيِّنَاتِ الْخَاصَّةِ بِالنِّظَامِ الْبَيْئِيِّ لِلْأَرَاضِي الْعُشْبِيَّةِ، ثُمَّ أَتَوَاصَلُ مَعَ زُمَلَائِي. وَيُوضَّحُ جَدْوَلُ الْبَيِّنَاتِ أَدْنَاهُ كَيْفَ تَحْصُلُ الْمَخْلُوقَاتُ الْحَيَّةُ فِي الْبَيْئَةِ الْعُشْبِيَّةِ عَلَى مَا تَحْتَاجُ إِلَيْهِ مِنَ الطَّاقَةِ، وَكَيْفَ تَتَفَاعَلُ الْمَخْلُوقَاتُ الْحَيَّةُ؛ فَالْجَدْوَلُ يُعَدُّ أَحَدَ وَسَائِلِ تَوْصِيلِ الْبَيِّنَاتِ. سَأُجَرِّبُ وَسَائِلَ أُخْرَى.

الْمَخْلُوقَاتُ الْحَيَّةُ فِي الْأَرَاضِي الْعُشْبِيَّةِ	
يَحْصُلُ الْمَخْلُوقُ الْحَيُّ عَلَى الطَّاقَةِ مِنْ	الْمَخْلُوقُ الْحَيُّ
الشَّمْسِ	العُشْبُ
فَأْرِ الْحَقْلِ	الثُّعْبَانُ
الثُّعْبَانِ	النَّسْرُ
العُشْبِ	فَأْرِ الْحَقْلِ

١ يُمَكِّنُ تَوْصِيلُ الْبَيِّنَاتِ بِعَمَلِ مُخَطَّطٍ لِسُلْسِلَةِ غِذَائِيَّةٍ؛ فَالْصُّورَةُ تُوضِّحُ بَدَايَةَ السُّلْسِلَةِ الْغِذَائِيَّةِ. سَأَنْسُخُ هَذَا الْمَخَطَّطَ، وَأُكْمِلُهُ بِإِضَافَةِ الْمَخْلُوقَاتِ الْحَيَّةِ الثَّلَاثَةِ بِتَرْتِيبٍ صَحِيحٍ.



أغشاب



شمس



شُعبان

٢ **أَتَوَاصَلُ.** أَعْمَلُ هَرَمًا غِذَائِيًّا، وَذَلِكَ بِنَسْخِ الْهَرَمِ الْمَوْضُحِ فِي الشَّكْلِ، وَأَقُومُ بِتَعْبِئَةِ الْفَرَاعَاتِ بِمَا يُنَاسِبُهَا.

٣ **أَتَوَاصَلُ.** أَكْتُبُ فِقرَةً أَوْضُحُ فِيهَا تَصْنِيفَ كُلِّ مَخْلُوقٍ حَيٍّ، كَمَخْلُوقٍ مُسْتَهْلِكٍ، أَوْ مَخْلُوقٍ مُنْتِجٍ. وَأَوْضُحُ مِنْ أَيْنَ يَحْصُلُ كُلُّ مَخْلُوقٍ عَلَى الطَّاقَةِ.

٤ هَلْ جَمِيعُ أَسَالِيبِ التَّوَاصُلِ الثَّلَاثَةِ سَاعَدَتْنِي عَلَى فَهْمِ الْبَيِّنَاتِ؟ أَيُّ الْأَسَالِيبِ كَانَتْ أَفْضَلَ فِي تَوْصِيلِ الْمَعْلُومَاتِ؟ وَلِمَذَا؟

أَطْبِقْ

أَفَكِّرْ فِي نِظَامِ بَيْئِي آخَرَ، وَأَحَاوِلْ تَوْصِيلَ الْمَعْلُومَاتِ حَوْلَ السُّلْسِلَةِ الْغِذَائِيَّةِ إِلَى زَمِيلِي، وَأَرَسِّمْ مُخَطَّطًا لِسُلْسِلَةِ غِذَائِيَّةٍ أَوْضُحُ فِيهَا كَيْفَ تَحْصُلُ الْمَخْلُوقَاتُ الْحَيَّةُ عَلَى الطَّاقَةِ، ثُمَّ أَصِفُ السُّلْسِلَةَ الْغِذَائِيَّةَ بِالْكَلِمَاتِ. وَأُناقِشُ زَمَلَائِي فِيمَا تَعَلَّمْتُهُ.





التَّكْيِيفُ

أَنْظُرُ وَأَتَسَاءَلُ

يَعِيشُ حَيَوَانُ الْفُقْمَةِ فِي الْمَنَاطِقِ الثَّلْجِيَّةِ. فَكَيْفَ يُحَافِظُ
عَلَى دَرَجَةِ حَرَارَةِ جِسْمِهِ؟

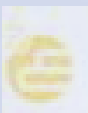

أحتاج إلى:

- كريم مرطب أو فازلين
- مناهف ورقية
- ساعة إيقاف
- ماء بارد فيه ثلج

هل تساعد الدهون الحيوانات على العيش في البيئة الباردة؟

أكون فرضية

هل يمكن للكريم المرطب المُحافَظَة على إصبعي دافئة في الماء البارد؟
أكتب فرضيتي إذا وضعت على إصبعي طبقة من الكريم المرطب
فإن.....».

أختبر فرضيتي

1 أستخدم منشفة ورقية لأغطي إحدى أصابعي بالكريم، وأترك الإصبع الثانية من دون أن أعطيها بالكريم.

2 أتوقع. ماذا يحدث عند وضع كل من الإصبعين في ماء بارد فيه ثلج؟

3 أجرب. أضع إصبعي المدهونة في الماء الذي فيه ثلج، وأطلب إلى زميلي أن يحسب الوقت الذي أستطيع خلاله أن أبقى إصبعي في الماء. أعيد ذلك بإصبع أخرى غير مغطاة بالكريم، وأسجل النتائج.
4 أبادل الأدوار مع زميلي، ثم أعيد الخطوة السابقة.

أستخلص النتائج

5 أفسر البيانات. أي إصبع يمكن أن أبقى في الماء الذي فيه ثلج مدة أطول؟ ولماذا؟

6 أستنتج. يحتوي جسم الفقمة على طبقة من الدهون تحت الجلد كيف يساعدها ذلك على بقائها في المناطق الباردة؟

أستكشف أكثر

أجرب. كيف يمكنني أن أقيس دور الدهون في المحافظة على دماء الأشياء؟ هل أستطيع أن أستعمل مقياس الحرارة؟ أضع خطة وأجربها.

الخطوة 1



الخطوة 3



كَيْفَ تُسَاعِدُ تَرَائِبُ الْمَخْلُوقَاتِ الْحَيَّةِ عَلَى بَقَائِهَا حَيَّةٌ؟

أَقْرَأْ وَ اتَعَلَّمْ

السُّؤَالُ الْأَسَاسِيُّ

كَيْفَ سَاعَدَتْ تَرَائِبُ أَجْسَامِ الْمَخْلُوقَاتِ الْحَيَّةِ عَلَى بَقَائِهَا؟

الْمُضْرَدَاتُ

التَّكْيِيفُ

التَّخْفِيُّ

نَشَاطٌ لَيْلِيٌّ

الهِجْرَةُ

مَهَارَةُ الْقِرَاءَةِ

التَّوَقُّعُ

مَا يَحْدُثُ

مَا أَتَوَّقَعُ

أَنْظُرْ إِلَى الشَّكْلِ أَدْنَاهُ. كَيْفَ تَكَيَّفَ الْجَمَلُ لِلْعَيْشِ فِي الصَّحْرَاءِ؟
هَيَّا اللَّهُ سُبْحَانَهُ وَتَعَالَى تَرَائِبَ الْجَمَلِ مَكْتَنُهُ مِنَ الْعَيْشِ فِي
الصَّحْرَاءِ؛ فَلِلْجَمَلِ خُفَّانِ يُسَاعِدَانِهِ عَلَى الْمَشِيِّ عَلَى الرَّمَالِ، فَلَا
يَغْوِضُ فِيهَا، وَهُمَا يَمْنَعَانِ إِحْسَاسَهُ بِحَرَارَةِ الرَّمْلِ .

وَمُعْظَمُ طَعَامِ الْجَمَلِ مِنَ النَّبَاتَاتِ الصَّحْرَاوِيَّةِ ذَاتِ الْأَشْوَاكِ
الكَثِيرَةِ، لِذَا جَعَلَ اللَّهُ تَعَالَى لِلْجَمَلِ شَفَّةً مَشْقُوقَةً تُسَاعِدُهُ عَلَى
تَنَاوُلِ هَذَا الطَّعَامِ. كَمَا يُمَكِّنُهُ تَحْمُلُ الْعَطَشِ وَنَقْصِ الْمَاءِ .

وَتُعَدُّ هَذِهِ التَّرَائِبُ أَمْثَلَةً عَلَى التَّكْيِيفِ. وَيُقْصَدُ بِالتَّكْيِيفِ التَّرْكِيبُ
أَوْ السُّلُوكُ الَّذِي يُسَاعِدُ الْمَخْلُوقَ عَلَى الْبَقَاءِ حَيًّا فِي الْبَيْئَةِ .

تَكْيِيفُ الْجَمَلِ فِي الصَّحْرَاءِ

يُخْزِنُ الْجَمَلُ الدُّهُونَ فِي سَنَامِهِ لِتُسَاعِدَهُ
عَلَى الْبَقَاءِ فِتْرَةً طَوِيلَةً مِنْ دُونِ غَدَاءٍ .

لِلْجَمَلِ قُدْرَةٌ عَلَى تَحْمُلِ
الْعَطَشِ وَنَقْصِ الْمَاءِ .

شَفَّةُ الْجَمَلِ الْمَشْقُوقَةُ
تُسَاعِدُهُ عَلَى أَكْلِ النَّبَاتَاتِ
الشُّوكِيَّةِ .

خُفُّ الْجَمَلِ يُسَاعِدُهُ عَلَى السَّيْرِ
فَوْقَ الرَّمَالِ مِنْ دُونِ أَنْ يَغْوِضَ فِيهَا
أَوْ يَشْعُرَ بِحَرَارَتِهَا .



هل يسهل على النسر وهو يطير في السماء رؤية هذا الثعبان؟

وَمِنْ أَمْثَلَةِ التَّكْيِيفِ الَّتِي تُمْكِّنُ المَخْلُوقَ الحَيَّ مِنَ الحُصُولِ عَلَى حَاجَاتِهِ الغِذَائِيَّةِ، مَا هِيَآ اللهُ سَبْحَانَهُ وَتَعَالَى لِلدَّبِّ وَالأَسَدِ مِنْ مَخَالِبِ حَادَّةٍ تُمْكِّنُهُمَا مِنَ الصَّيْدِ، وَوَهَبَ لِلحِصَانِ أَضْرَاسًا تُمْكِّنُهُ مِنْ مَضْغِ الطَّعَامِ، وَيُعْطِي جِسْمَ القُنْفُذِ أَشْوَاكَ حَادَّةً لِيَحْمِيَ نَفْسَهُ مِنْ أَعْدَائِهِ.

وَمِنْ أَشْكَالِ التَّكْيِيفِ أَيضًا مَا يُمْكِّنُ المَخْلُوقَ الحَيَّ مِنَ البَقَاءِ آمِنًا فِي بَيْتِهِ؛ وَذَلِكَ عِنْدَمَا يَتَخَفَّى وَيَنْدِمِجُ فِي البَيْئَةِ، وَيَتَّخِذُ شَكْلًا مُشَابِهًا لِشَكْلِ أَوْ لَوْنِ البَيْئَةِ الَّتِي يَعِيشُ فِيهَا، وَهَذَا التَّكْيِيفُ يُسَمَّى التَّخْفِي. فَالثُّعْبَانُ - عَلَى سَبِيلِ المِثَالِ - جَعَلَهُ اللهُ تَعَالَى يَتَّخِذُ لَوْنَ البَيْئَةِ الَّتِي يَعِيشُ فِيهَا؛ لِكَيْ يَتِمَكَّنَ مِنَ التَّخْفِي مِنَ أَعْدَائِهِ.

أَخْتَبِرْ نَفْسِي



أَتَوَقَّعُ. هل الأنواع المختلفة من الحيوانات لها تكيفات متشابهة؟

التفكير الناقد. لماذا لا توجد التكيفات نفسها لجميع الحيوانات؟

مَا التَّكَيِّفَاتُ الَّتِي تُسَاعِدُ نَبَاتَاتِ الصَّحْرَاءِ وَحَيَوَانَاتَهَا عَلَى العَيْشِ فِيهَا؟

كَيْسَتْ كُلُّ أَنْوَاعِ المَخْلُوقَاتِ الحَيَّةِ تَسْتَطِيعُ العَيْشَ فِي الصَّحْرَاءِ؛ فَالْمَخْلُوقَاتُ الحَيَّةُ الصَّحْرَاوِيَّةُ لَهَا تَكَيِّفَاتٌ تُسَاعِدُهَا عَلَى العَيْشِ فِي المُنَاخِ الصَّحْرَاوِيِّ الجَّافِّ.

فَالنَّبَاتَاتُ الصَّحْرَاوِيَّةُ مِثْلًا لَهَا تَكَيِّفَاتٌ تُسَاعِدُهَا عَلَى امْتِصَاصِ المَاءِ وَتَخْزِينِهِ؛ وَمِنْهَا امْتِدَادُ جُذُورِهَا عَلَى مَسَاحَاتٍ كَبِيرَةٍ لِامْتِصَاصِ أَكْبَرِ كَمِّيَّةٍ مِنْ مَاءِ المَطَرِ.

وَيُسَاعِدُهَا الشَّكْلُ المُمَيِّزُ لِسَيَقَانِهَا عَلَى تَخْزِينِ المَاءِ. وَتَحْمِي هَذِهِ النَّبَاتَاتُ نَفْسَهَا مِنَ الحَيَوَانَاتِ العَطْشَى عَنِ طَرِيقِ الأشْوَاكِ وَالْأَوْرَاقِ الإِبْرِيَّةِ. أَنْظُرْ إِلَى الصُّورِ أَذْنَاهُ، وَأَحَدُ التَّكَيِّفَاتِ الَّتِي مَكَّنَتْ هَذِهِ النَّبَاتَاتِ مِنَ العَيْشِ فِي الصَّحْرَاءِ.

أَقْرَأِ الصُّورَةَ

مَا التَّكَيِّفَاتُ الَّتِي مَكَّنَتْ نَبَاتَاتِ الصَّحْرَاءِ مِنَ البَقَاءِ فِي بَيْئَتِهَا؟
إِرْشَادُ. اتَّبِعْ الكَلِمَاتِ ذَاتِ الخَطِّ السَّمِيكِ.

تَكَيِّفُ نَبَاتَاتِ الصَّحْرَاءِ

تَحْمِي الأشْوَاكُ النَّبَاتَاتِ مِنَ الحَيَوَانَاتِ.

صَبَارٌ

تَحْمِي الأشْوَاكُ الشُّجَرَةَ مِنَ الحَيَوَانَاتِ الجَائِعَةِ وَالعَطْشَى.

الأَوْرَاقُ الصَّغِيرَةُ تَقْصُرُ بِحَيَاتِهَا كَمِائَةً مِنَ المَاءِ.

تَمْنَعُ الطَّبَقَةُ الشَّمْعِيَّةُ تَبَخُّرَ المَاءِ.

شَجَرَةُ الطَّلَحِ

تُسَاعِدُ السَّاقُ السَّمِيكَةُ النَّبَاتَ عَلَى تَخْزِينِ المَاءِ.

جُذُورٌ سَطْحِيَّةٌ مُمْتَدَّةٌ عَلَى مَسَاحَةٍ كَبِيرَةٍ لِتَمْتَصَّ أَكْبَرِ كَمِّيَّةٍ مُمَكَّنَةٍ مِنَ المَاءِ.

تَنْمُو الجُذُورُ الطَّوِيلَةُ تَحْتَ الأَرْضِ، حَيْثُ يُمَكِّنُ العُنُورُ عَلَى المَاءِ.

الشَّرْحُ وَالتَّفْسِيرُ ٩٢

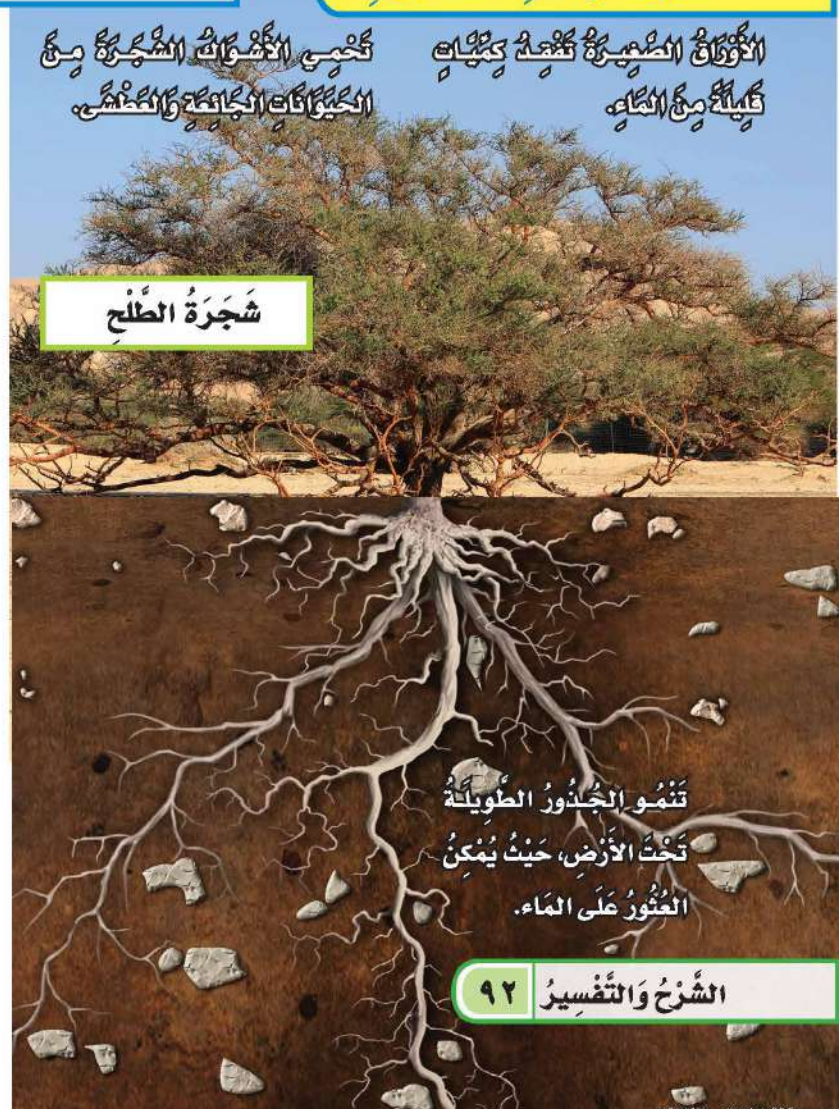

نشاط

تخزين الماء

1 **أعمل نموذجًا** أبلل منشفتين ورقيتين

بالماء، ثم ألف إحداهما بورقٍ مَشْمَعٍ؛

فهذا يُمثل نموذجًا للطبقة

الشمعية للنبات. وأستخدم

المنشفة الثانية لتمثل نموذجًا

لنبات بلا طبقة شمعية.

2 أضع النموذجين في مكانٍ مشمسٍ.

3 **ألاحظ.** كيف وجدت المناشف الورقية في

نهاية اليوم؟

4 **أستنتج.** كيف تساعد الطبقة الشمعية نباتات

الصحراء على البقاء؟



▲ ينشط الخفاش ليلاً بحثًا عن الغذاء. وينام نهارًا عند ارتفاع درجة الحرارة.

العديد من الحيوانات الصحراوية - ومنها الثعابين والذئاب - نشاطها ليلاً؛ أي أنها تنام في النهار وتنشط في الليل عندما يصبح الجو باردًا.

وتساعد الأذان الكبيرة لبعض الحيوانات وأجسامها الرقيقة - كما في الأرانب البرية - على بقاء أجسامها باردة. فعندما يتدفق دمها الحار من خلال أذنها الكبيرة يفقد جزءًا من حرارته. وكلما زادت مساحة الأذن زادت كمية الحرارة المفقودة. كما يعمل لون الحيوان الفاتح على منع امتصاصه كمية كبيرة من الحرارة.

أختبر نفسي



أتوقع. هل يستطيع الجمل العيش في

المناطق الباردة؟

التفكير الناقد. ما التكيفات التي تساعد

الضب على العيش في الصحراء؟



▲ يتدفق الدم إلى أذني الأرنب للتخلص من

بعض حرارة جسمه.

كَيْفَ تَتَكَيَّفُ نَبَاتَاتُ وَحَيَوَانَاتُ الْبِحَارِ وَالْمَحِيطَاتِ؟

تَكَيْفَتِ النَّبَاتَاتُ الْبَحْرِيَّةُ لِتَتَلَاءَمَ مَعَ الْبِيئَةِ الَّتِي تَعِيشُ فِيهَا؛ فَبَعْضُ الْأَغْشَابِ الْبَحْرِيَّةِ لَهَا تَرَائِبٌ تَحْتَوِي عَلَى أَكْيَاسٍ هَوَائِيَّةٍ تُسَاعِدُهَا عَلَى أَنْ تَطْفُو فَوْقَ سَطْحِ الْمَاءِ لِلْحُصُولِ عَلَى ضَوْءِ الشَّمْسِ. أَمَّا الْحَيَوَانَاتُ الْبَحْرِيَّةُ فَقَدْ تَكَيْفَتِ لِتَتَحَرَّكَ وَتَعِيشَ فِي الْمِيَاهِ؛ فَمُعْظَمُهَا - وَمِنْهَا الدُّلْفِينُ - يَسْتَخْدِمُ الرَّعَانِفَ وَالذَّيْلَ لِیَتَمَكَّنَ مِنَ الْحَرَكَةِ.

وَمِنْ طَرَائِقِ تَكَيْفِ حَيَوَانَاتِ الْمُحِيطِ الْهَجْرَةُ، وَهِيَ انْتِقَالُ الْمَخْلُوقِ الْحَيِّ مِنَ الْبِيئَةِ الْبَارِدَةِ أَوْ الْبِيئَةِ الَّتِي يَقِلُّ فِيهَا الْغِذَاءُ إِلَى الْبِيئَةِ الْأَكْثَرِ دِفْئًا أَوْ يَتَوَافَرُ فِيهَا الْغِذَاءُ.

يُوجَدُ عَلَى أَجْسَامِ بَعْضِ الْحَيَوَانَاتِ الَّتِي تَعِيشُ فِي الْأَعْمَاقِ بُقْعٌ ضَوْئِيَّةٌ، يَنْبَعُثُ مِنْهَا ضَوْءٌ، يَجْذِبُ إِلَيْهَا الْحَيَوَانَاتِ الَّتِي تَتَغَدَّى عَلَيْهَا.

▼ سَمَكَةٌ لَهَا بُقْعٌ ضَوْئِيَّةٌ



✓ أختبر نفسي

أَتَوَقَّعُ. هَلْ تَسْمَحُ تَكَيْفَاتِ سَمَكَةِ الضُّوءِ لَهَا بِالْعِيشِ فِي ضَوْءِ الشَّمْسِ وَالْمَاءِ الضُّحْلِ؟ لِمَذَا؟

التَّفْكِيرُ النَّاقِدُ. كَيْفَ تَتَمَكَّنُ الْأَغْشَابُ الْبَحْرِيَّةُ مِنَ الْعِيشِ فِي الْمَاءِ؟

تَسْبُحُ الْحَيْتَانُ آلَافَ الْكِيلُومِثْرَاتِ فِي أُنْتَاءِ هَجْرَتِهَا.

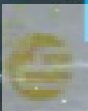

مراجعة الدرس

أفكر واتحدث وأكتب

- المفردات. ما المقصود بالنشاط الليلي؟
- التفكير الناقد. أقرن بين تكيّفات حيوانين مختلفين.
- التوقع. ما الذي يحدث لنبات يعيش في القطب الشمالي إذا نقلته إلى الصحراء؟
- أختار الإجابة الصحيحة. لماذا تهاجر بعض الحيوانات؟

ما أتوقع	ما يحدث

- أختار الإجابة الصحيحة. لماذا تهاجر بعض الحيوانات؟
 - هرباً من الحيوانات المفترسة.
 - تجنباً للطقس البارد.
 - بحثاً عن آبائها.
 - رغبة في تغيير أماكنها.

- السؤال الأساسي. كيف ساعدت تراكيب أجسام المخلوقات الحية على بقائها؟

ملخص مصور

يُقصد بالتكيف التركيب أو السلوك الذي يساعد المخلوق الحي على البقاء حياً في البيئة.



تتضمن تكيفات بعض النباتات وجود أوراق صغيرة، وأوراق متحوّلة إلى أشواك، وجذور ممتدة طويلة.



يتضمن تكيف بعض الحيوانات التخفي، والنشاط الليلي، والهجرة.



المطويات : أنظم أفكارني

أعمل مطوية كالمبيّنة في الشكل، أخص فيها ما تعلمته عن التكيف.



العلوم والرياضيات



أجد المسافة

يقطع أحد الطيور المهاجرة حوالي ٥٠ كيلومتراً في اليوم الواحد. كم كيلومتراً يقطع في أربعة أيام؟

أكتب بحثاً

أعمل بحثاً عن هجرة أحد الحيوانات، وأبين مسار رحلة هجرته وأتشارك مع زملائي في الصف.

استقصاء مبني

كَيْفَ يُسَاعِدُ التَّخْفِي بَعْضَ الْحَيَوَانَاتِ عَلَى الْبَقَاءِ حَيَّةً؟
أَكُونُ فَرَضِيَّةً

أَيُّهُمَا أَسْهَلُ: الْعُثُورُ عَلَى حَيَوَانٍ مُتَخَفٍّ، أَمْ عَلَى حَيَوَانٍ غَيْرٍ مُتَخَفٍّ فِي الْبَيْتَةِ؟ أَكْتُبُ فَرَضِيَّةً.

أَبْدَأُ بـ "إِذَا تَخَفَى الْحَيَوَانُ فِي بَيْتِهِ فَإِنَّ.....".

أختبر فرضيتي

١ أقص ٢٠ دائرة صفراء و ٢٠ دائرة بنية.

٢ **أجرب.** أوزع الدوائر الصفراء والبنية على ورقة صفراء لتمثيل الحيوان المتخفي والحيوان غير المتخفي، ثم أطلب إلى زميلي جمع الدوائر خلال دقيقتين.

أحتاج إلى:



ورقة صفراء



ورقة بنية



مقص



ساعة إيقاف



الخطوة ٢

الاسم	عدد الدوائر الصفراء	عدد الدوائر البنية
فَيْصَلُ	٣	٨
عَبْدُ اللَّهِ	٦	

٣ **أتواصل.** ما عدد الدوائر من كلا اللوتين التي قام زميلي بجمعها؟ أستخدم الجدول لتسجيل نتائجي.

٤ أكرّر الخطواتين ١ و ٢ مع زميلين آخرين.

استخلص النتائج

٥ أفسر البيانات. هل جمع زميلي الدوائر الصفراء أكثر من الدوائر البنية؟ أي الدوائر كان العثور عليها صعباً؟

٦ استنتج. كيف يساعد التخفي على بقاء الحيوان على قيد الحياة؟

استقصاء مفتوح

هل هناك أسئلة أخرى حول تكيف النباتات والحيوانات؟ اتناقش مع زملائي حول الأسئلة، قد أجد حلولاً لأسئلتني.



استقصاء موجه

كيف تساعد الألوان الفاتحة بعض الحيوانات على البقاء؟
أكون فرضية

كيف تؤثر الأعطية الفاتحة اللون في درجة حرارة أجسام حيوانات الصحراء؟ أكتب الفرضية.

أختبر فرضيتي

أصمم تجربة أختبر فيها فرضيتي. أستخدم المواد والأدوات الموضحة أدناه. أكتب الخطوات التي سأبنيها.



- بُدور فاصولياء بيضاء
- بُدور فاصولياء بنية
- مقياساً درجة حرارة

استخلص النتائج

هل نتائجي تدعم فرضيتي؟ لماذا؟ أشارك زملائي النتائج.

مراجعة الفصل الثالث

المفردات

أكملُ كلاً من الجملِ التاليةِ بالكلمةِ
المناسبةِ :

التَّكْيِيفُ التَّحْفِيُّ
المُحَلَّلَاتِ السُّلْسِلَةُ الغِذَائِيَّةُ
المُتَبَحِّحُ النِّظَامُ البيئيُّ

١. ترتب لمخلوقات حية
يعتمد كل واحد منها على الآخر في تغذيته.
٢. التغيير في السلوك أو التركيب الذي يمكن
المخلوق الحي من البقاء حياً في بيئته
يسمى _____.

٣. المخلوق الحي الذي يستطيع صنع غذائه
بنفسه يسمى _____.

٤. التكيف الذي يتغير فيه المخلوق الحي
ليصبح مشابهاً للبيئة التي يوجد فيها يسمى
_____.

٥. تتفاعل المخلوقات الحية والأشياء غير
الحيّة لتشكّل _____.

٦. المخلوقات الحية التي تحلل بقايا النباتات
والحيوانات وأجسامها الميتة تسمى
_____.

ملخص مصور

الدرس الأول:

تبيّن السلسلة الغذائية والشبكة
الغذائية كيفية اعتماد المخلوقات
الحيّة بعضها على بعض في النظام
البيئي.



الدرس الثاني:

تتكيف الحيوانات والنباتات في
بيئاتها بطرائق مختلفة؛ لتتمكن
من البقاء حية.



المطويات : أنظم أفكارى

ألصق المطويات التي عملتها في كل درس على ورقة كبيرة مقواة.
أستعين بهذه المطويات على مراجعة ما تعلمته في هذا الفصل.

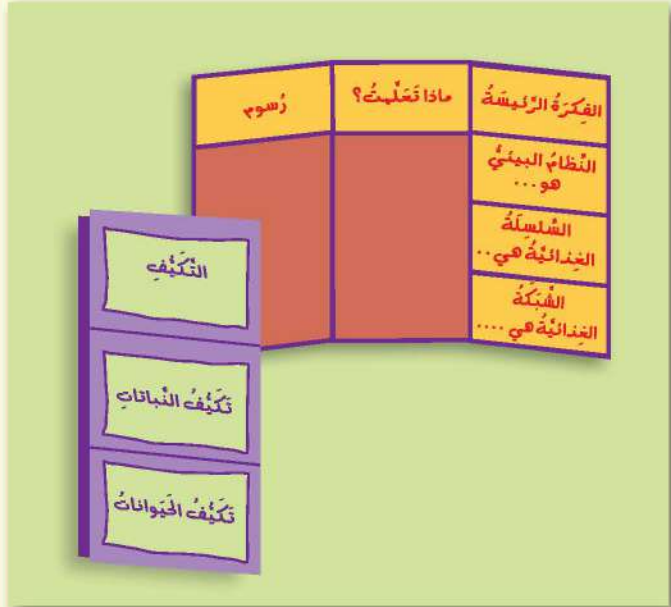

أجيب عن الأسئلة التالية :

- ٧ **أستنتج.** هل يمكن أن تحتوي السلسلة الغذائية الواحدة على أكثر من منتج أو مستهلك؟
- ٨ **كتابة للمقارنة.** أقرن بين النباتات التي تعيش في الصحراء والنباتات التي تعيش في البحار.
- ٩ **أتواصل.** أرسم جدولاً فيه عمودان. أعنون العمود الأول (نباتي)، والثاني (حيواني)، ثم أصنف الأطعمة التي تناولتها بالأمس، بحيث أضع اسم الطعام المأخوذ من النبات في العمود الأول، والمأخوذ من الحيوان في العمود الثاني. فإذا كان الطعام نباتياً وحيوانياً معاً وضعت في كلا العمودين.

- ١٠ **التفكير الناقد.** افترض أنني أريد تربية نبات وحيوان كنا نعيشان في بركة، فما نوع البيئة التي سأوفرها لهما؟
- ١١ ما الذي أحتاج إليه لأتمكن من البقاء حياً في البيئة الباردة؟
- ١٢ **التفكير الناقد.** كيف تساعد ألوان أجسام المخلوقات الحية على حمايتها؟
- ١٣ **أتوقع.** ماذا يحدث لسمكة تعيش في مياه عذبة إذا نقلت للعيش في مياه مالحة؟
- ١٤ صواب أم خطأ. جميع الحيوانات من المستهلكات. هل هذه العبارة صحيحة أم خاطئة؟ أفسر إجابتي.

- ١٥ أي مما يلي لا يدل على تكيفات النباتات الصحراوية؟
 - أ. الأوراق مغطاة بطبقة شمعية.
 - ب. الأوراق كبيرة رقيقة.
 - ج. لها أشواك .
 - د. جذورها طويلة ممتدة.

الفترة العامة

- ١٦ كيف تستطيع المخلوقات الحية البقاء في بيئاتها؟

التقويم الأدائي

حيوانات الصحراء

- أبحث في الحيوانات التي تعيش في الصحراء، وأختار واحداً منها.
- ◀ أختار نظاماً بيئياً، وأتحيل مخلوقاً حياً جديداً يمكن أن يعيش فيه.
 - ما التكيفات التي وهبها الله لهذا المخلوق الحي ليتمكن من العيش في الصحراء؟
 - أصنف سلوك هذا المخلوق، وكيف يحصل على غذائه؟
 - أرسم السلسلة الغذائية التي يشكل هذا المخلوق الحي جزءاً منها.
 - ◀ أخص ما توصلت إليه في لوحه، وأناقشها مع زملائي في الصف.

نموذج اختبار

أختار الإجابة الصحيحة:

١ ما التكيف الذي يساعد نبات الصبار على البقاء في البيئة الصحراوية؟

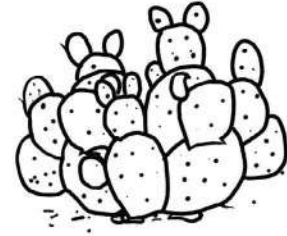

أ. أوراق كبيرة

ب. أزهار صغيرة

ج. ساق مغطاة بطبقة شمعية

د. أزهار مغطاة بطبقة شمعية

٢ تغطي جسم القنفذ أشواك حادة.



كيف تساعد هذه الأشواك القنفذ على البقاء؟

أ. تحافظ على درجة حرارة جسم القنفذ

ب. تساعد القنفذ على الإمساك بطعامه

ج. تحمي الأشواك القنفذ من أعدائه المفترسين

د. تمكن الأشواك القنفذ من الحصول على

غاز الأوكسجين

٣ أي مما يلي يصف أفضل دور للنباتات الخضراء في البيئة؟

أ. يصنع الغذاء

ب. تحلل الحيوانات الميتة

ج. تأكل مخلوقات حية أخرى

د. تجدد التربة

٤ كيف تستخدم الحيوانات خاصية التخفي للبقاء حية؟

أ. تعيش في غير بيئاتها

ب. تحلل الحيوانات الميتة

ج. تتخفي وتندمج في بيئاتها

د. تطلق أصواتا تحذيرية

الفضل	عدد الطيور
الصيف	٧٠٠
الشتاء	٦٠

٥ الجدول المجاور

يوضح أعداد الطيور

في نظام بيئي رطب.

ما الفرق الواضح بين الفصلين؟

أ. تغرق أعداد كبيرة من الطيور عند انصهار

الثلج

ب. تقل أعداد الطيور بسبب افتراسها من قبل

الحيوانات المفترسة في فصل الصيف

ج. تموت أعداد كبيرة من الطيور في فصل

الصيف

د. تهاجر أعداد كبيرة من الطيور في فصل

الشتاء

مراجعة الفصل الثالث ١٠٠

أَسْتَخْدِمُ الشَّكْلَ أَذْنَاهُ لِلْإِجَابَةِ عَنِ السُّؤَالَيْنِ ٩ وَ ١٠؟

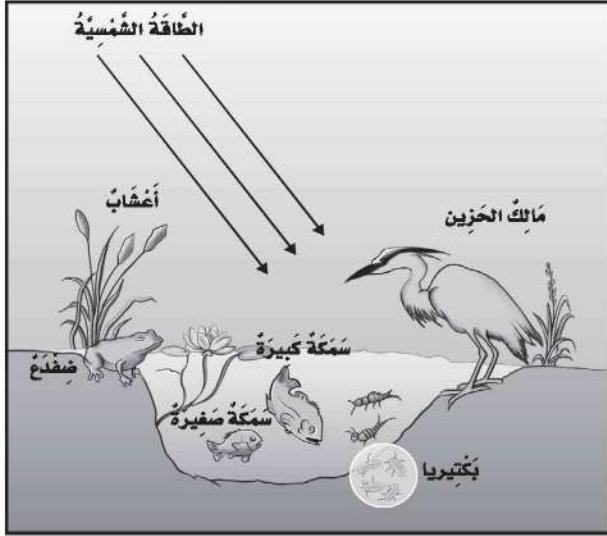

٩ يَتَغَذَّى الصُّفْدَعُ وَالْأَسْمَاكُ الصَّغِيرَةُ عَلَى الْحَشْرَاتِ فِي النِّظَامِ الْبَيْئِيِّ (الْبِرْكَةِ). تَنْخَفِضُ دَرَجَةُ الْحَرَارَةِ فِي فَصْلِ الرَّبِيعِ فَيُصْبِحُ الْمَاءُ بَارِدًا، وَتَقِلُّ أَعْدَادُ الْحَشْرَاتِ.

مَاذَا تَتَوَقَّعُ أَنْ يَحْدُثَ لِلشَّبَكَةِ الْغِذَائِيَّةِ فِي فَصْلِ الصَّيْفِ؟ أفسِّرْ إجَابَتِي.

١٠ كَيْفَ يُؤَثِّرُ مَوْتُ بَعْضِ الْمَخْلُوقَاتِ الْحَيَّةِ فِي النِّظَامِ الْبَيْئِيِّ (الْبِرْكَةِ)؟ وَلِمَاذَا يُعَدُّ هَذَا مُهِمًّا؟

أَتَحَقَّقُ مِنْ فَهْمِي			
السُّؤَالُ	الْمَرْجِعُ	السُّؤَالُ	الْمَرْجِعُ
١	٩٢	٦	٩٣
٢	٩١	٧	٨٤
٣	٨٢	٨	٨٢
٤	٩١	٩	٨٤
٥	٩٤	١٠	٨٤

٦ صَمَّمْتُ لَيْلَى لَوْحَةً جِدَارِيَّةً تُوضِّحُ فِيهَا أَمْثِلَةً عَلَى تَخَفِّي بَعْضِ الْحَيَوَانَاتِ فِي بَيْتَاتِهَا. أَيُّهَا يَدُلُّ عَلَى ذَلِكَ؟

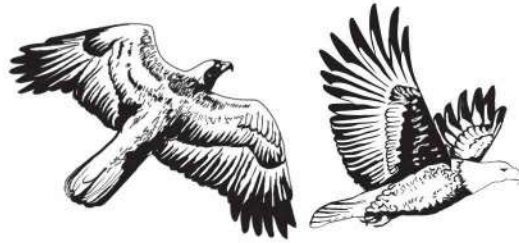

أ.

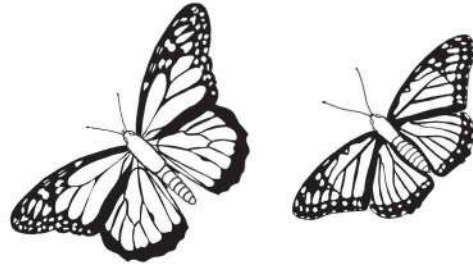

ب.

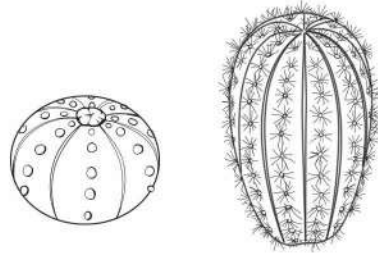

ج.

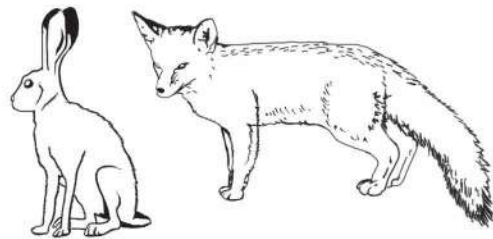

د.

٧ أَذْكَرُ مِثَالًا عَلَى حَيَوَانٍ آكِلٍ لُحُومٍ يَعِيشُ فِي نِظَامِ بَيْئِي رَطْبٍ.

٨ أَذْكَرُ مِثَالًا عَلَى حَيَوَانٍ مُسْتَهْلِكٍ يَعِيشُ فِي نِظَامِ بَيْئِي صَحْرَاوِيٍّ؟

الفصل الرابع

التغيرات في النظام البيئي

قَالَ تَعَالَى: ﴿وَلَا تَقْسِدُوا فِي الْأَرْضِ بَعْدَ
إِصْلَاحِهَا وَادْعُوهُ خَوْفًا وَطَمَعًا إِنَّ رَحْمَتَ اللَّهِ
قَرِيبٌ مِّنَ الْمُحْسِنِينَ﴾ الأعراف.

الفكرة العامة
كيف تؤثر التغيرات في
المخلوقات الحية وبيئاتها؟

الأسئلة الأساسية

الدرس الأول

كيف يغير الناس وبعض المخلوقات الحية
بيئاتهم؟

الدرس الثاني

كيف تؤثر تغيرات البيئة في المخلوقات
الحية؟

مُفْرَدَاتُ الْفِكْرَةِ الْعَامَّةِ



التَّنَافُسُ

اسْتِخْدَامُ أَكْثَرِ مِنْ مَخْلُوقٍ حَيٍّ لِلْمَوْرِدِ فِي الْوَقْتِ نَفْسِهِ.



التَّلَوُّثُ

دُخُولُ مَوَادِّ ضَارَّةٍ فِي الْهَوَاءِ أَوْ الْمَاءِ أَوْ التُّرْبَةِ.



التَّدْوِيرُ

صُنْعُ مُنْتَجَاتٍ جَدِيدَةٍ مِنْ مَوَادِّ قَدِيمَةٍ.



الْفَيْضَانُ

أَحَدُ أَشْكَالِ الْكَوَارِثِ الطَّبِيعِيَّةِ الَّتِي تَنْتُجُ عَنِ الْأَمْطَارِ الْغَزِيرَةِ وَالْعَوَاصِفِ.



الْجَفَافُ

أَحَدُ أَشْكَالِ الْكَوَارِثِ الطَّبِيعِيَّةِ، يَنْتُجُ عَنِ انْجِبَاسِ الْأَمْطَارِ فَتْرَةً طَوِيلَةً.



الْمَخْلُوقَاتُ الْمُهَدَّدَةُ بِالْانْقِرَاضِ

مَخْلُوقَاتٌ حَيَّةٌ قَلَّ نَوْعُهَا فَأَصْبَحَتْ قَرِيبَةً مِنَ الْانْقِرَاضِ (الْفَنَاءِ).





المخلوقات الحية تغير بيئاتها

انْظُرْ وَاتَسَاءَلْ

تَسْقُطُ أَوْرَاقُ الْأَشْجَارِ وَتُغَطِّي أَرْضَ الْغَابَةِ. مَا الَّذِي سَيَحْدُثُ لِهَذِهِ الْأَوْرَاقِ؟ وَمَا الَّذِي يَجْعَلُهَا تَخْتَفِي؟

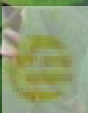

أحتاج إلى:



• قفازين



• تربة رطبة



• وعاء بلاستيكي



• حصى



• أوراق شجر



• ديدان أرضية

كيف تُغيّر الديدان بيئاتها؟

الهدف

جميع المخلوقات الحية تُغيّر بيئاتها لتُحصل على الغذاء والماء والماوى واحتياجات أخرى.

في هذا النشاط أتعرف كيف تُغيّر الديدان بيئاتها.

الخطوات

١ **أعمل نموذجًا.** أضع قليلًا من التربة في الوعاء البلاستيكي، ثم أضع حصى وأوراق أشجار فوق التربة. يُمثل هذا نموذجًا لأرض الغابة.

٢ ائبس القفازين، ثم أضع ديدان الأرض الحية على نموذج أرض الغابة.

٣ **أتوقع.** ماذا ستفعل الديدان؟ اكتب قائمة بالأشياء التي أتوقع أن تفعلها.

٤ **ألاحظ.** أفحص الديدان والتربة والحصى كل ٣ أو ٤ أيام، وأبقي التربة رطبة، ثم أسجل ملاحظاتي.

أستخلص النتائج

٥ **أستنتج.** ماذا حدث لأوراق الأشجار بمرور الوقت؟

٦ **أتواصل.** كيف غيّرت الديدان البيئة التي تعيش فيها؟

أستكشف أكثر

أجرب. كيف تُغيّر المخلوقات الحية الأخرى بيئاتها؟ أضع خطة لاختبار أفكارى، ثم أجربها.

الخطوة ١



الخطوة ٢



كَيْفَ تُحْدِثُ الْمَخْلُوقَاتُ الْحَيَّةُ تَغْيِيرًا فِي بِيئَاتِهَا؟

الْمَخْلُوقَاتُ الْحَيَّةُ تُحْدِثُ تَغْيِيرًا فِي بِيئَاتِهَا لِتَلْبِيَةِ حَاجَاتِهَا؛ فَالْعَنْكَبُوتُ يَنْسِجُ شِبَاكَهُ لِيَصْطَادَ الْحَشْرَاتِ، وَالطُّيُورُ تَبْنِي أَعْشَاشًا تُؤْوِي صِغَارَهَا، وَالنَّبَاتُ يَمْتَصُّ الْمَاءَ مِنَ التُّرْبَةِ. هَذِهِ الْأَعْمَالُ تُغَيِّرُ الْبِيئَةَ بِشَكْلِ بَسِيطٍ.

الْبُكَتِيرِيَا وَالْفُطْرِيَّاتُ تُحْدِثُ تَغْيِيرَاتٍ كَبِيرَةً فِي الْبِيئَةِ عِنْدَمَا تُحَلِّلُ أَوْرَاقَ الْأَشْجَارِ وَالْمَوَادَّ الْمَيِّتَةَ، فَتُحَوِّلُهَا إِلَى أَمْلَاحٍ مَعْدِنِيَّةٍ تُضَافُ إِلَى التُّرْبَةِ، فَتُشَكِّلُ سَمَادًا يَسْتَعْمَلُهُ النَّبَاتُ فِي نُمُوِّهِ.

جَمِيعُ الْمَخْلُوقَاتِ الْحَيَّةِ تَحْتَاجُ إِلَى مَوَارِدَ مُخْتَلِفَةٍ تُسَاعِدُهَا عَلَى الْبَقَاءِ حَيَّةً. وَمِنْ هَذِهِ الْمَوَارِدِ: الْغِذَاءُ، وَالْمَاءُ، وَالْهَوَاءُ، وَالْمَكَانُ، وَضَوْءُ الشَّمْسِ، وَالْمَأْوَى.

بِيئَةٌ مُتَغَيِّرَةٌ

أَقْرَأْ وَاتَّعَلَّمْ

السُّؤَالُ الْأَسَاسِيُّ

كَيْفَ يُغَيِّرُ النَّاسُ وَبَعْضُ الْمَخْلُوقَاتِ الْحَيَّةِ بِيئَاتِهِمْ؟

الْمُفْرَدَاتُ

الْمَوْرِدُ

التَّنَافُسُ

التَّلَوُّنُ

التَّرْشِيدُ

التَّدْوِيرُ

إِعَادَةُ الْإِسْتِخْدَامِ

مَهَارَةُ الْقِرَاءَةِ

أَتَوْعُ

مَا يَحْدُثُ

مَا أَتَوْعُ

كُلَّمَا نَمَتِ النَّبَاتَاتُ تَنْتَقِلُ حَيَوَانَاتٌ إِلَى الْبِيئَةِ فَتَتَّخِذُ مِنَ النَّبَاتَاتِ غِذَاءً وَمَأْوَى لَهَا.

تَسْقُطُ بُدُورُ النَّبَاتَاتِ عَلَى التُّرْبَةِ، فَتَتَغَيَّرُ الْبِيئَةُ عِنْدَمَا تَمْتَصُّ النَّبَاتَاتُ الْمَاءَ وَالْأَمْلَاحَ الذَّائِبَةَ فِيهِ.

بَعْضُ هَذِهِ الْمَوَارِدِ يُوجَدُ بِشَكْلِ مَحْدُودٍ، لِذَلِكَ تَتَنَافَسُ الْمَخْلُوقَاتُ الْحَيَّةُ فِيمَا بَيْنَهَا لِلْحُصُولِ عَلَيْهَا. فَالتَّنَافُسُ اسْتِخْدَامُ أَكْثَرِ مَنْ مَخْلُوقٍ حَيٍّ لِلْمَوْرِدِ فِي الْوَقْتِ نَفْسِهِ.

أَخْتَبِرُ نَفْسِي



التَّابِعُ. كَيْفَ تَتَغَيَّرُ الْغَابَةُ إِذَا سَقَطَتْ شَجَرَةٌ كَبِيرَةٌ؟

التَّفَكِيرُ النَّاقِدُ. كَيْفَ يَقُومُ الْإِنْسَانُ بِإِحْدَاثِ تَغْيِيرٍ فِي الْبَيْئَةِ؟

أَقْرَأُ الشُّكْلَ

كَيْفَ تَتَغَيَّرُ هَذِهِ الْبَيْئَةُ مَعَ مُرُورِ الزَّمَنِ؟
إِزْهَادُ: تُسَاعِدُ الْأَسْهَمُ عَلَى إِظْهَارِ التَّسْلُسِ.

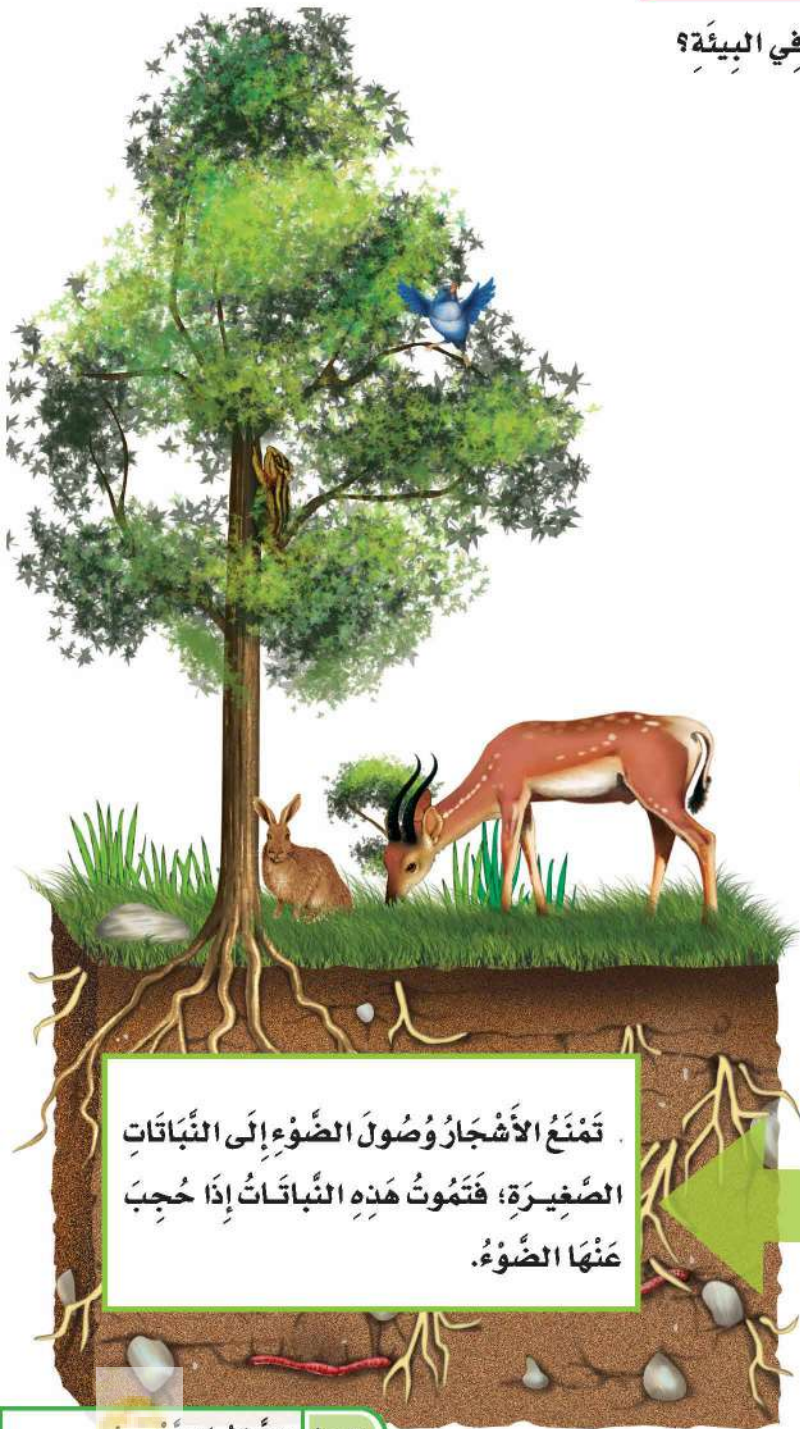

تَمْنَعُ الْأَشْجَارُ وَصُولَ الضُّوئِ إِلَى النَّبَاتَاتِ الصَّغِيرَةِ؛ فَتَمُوتُ هَذِهِ النَّبَاتَاتُ إِذَا حُجِبَ عَنْهَا الضُّوئُ.



مَعَ مُرُورِ الْوَقْتِ يَزْدَادُ نُمُو النَّبَاتَاتِ، فَتَبْدَأُ هِيَ التَّنَاهُوسُ عَلَى الْمَاءِ، وَالضُّوئِ، وَالْمَكَانِ، وَتَتَنَاهَسُ الْحَيَوَانَاتُ عَلَى الْغِذَاءِ وَالْمَاءِ.

كَيْفَ يُحْدِثُ الْإِنْسَانُ تَغْيِيرًا فِي بَيْتِهِ؟

الإنسان أكثر المخلوقات الحية التي تُحْدِثُ تَغْيِيرًا فِي الْبَيْتَةِ؛ فَبَعْضُ التَّغْيِيرَاتِ - وَمِنْهَا زِرَاعَةُ الْأَشْجَارِ - مُفِيدَةٌ، إِلَّا أَنَّ هُنَاكَ تَغْيِيرَاتٍ أُخْرَى ضَارَّةٌ، مِنْهَا:

التَّلَوُّثُ

يُمْكِنُ لِلْإِنْسَانِ إِحْدَاثُ تَغْيِيرَاتٍ تُسَبِّبُ التَّلَوُّثَ لِبَيْتِهِ. وَيَحْدِثُ التَّلَوُّثُ عِنْدَ إِدْخَالِ مَوَادِّ ضَارَّةٍ إِلَى الْمَاءِ أَوْ الْهَوَاءِ أَوْ التُّرْبَةِ. وَيُمْكِنُ لِلسِّيَّارَاتِ أَنْ تُسَبِّبَ تَلَوُّثَ الْهَوَاءِ. وَكَذَلِكَ النُّفَايَاتُ تَلَوُّثُ الْمَاءِ وَالتُّرْبَةِ.

إِزَالَةُ الْغَابَاتِ وَالِاحْتِطَابُ

يَعْمَلُ الْإِنْسَانُ عَلَى إِزَالَةِ الْغَابَاتِ بِقَطْعِ الْأَشْجَارِ مِنْ أَجْلِ بِنَاءِ الْبُيُوتِ وَغَيْرِهَا مِنَ الْمُنْشآتِ الْأُخْرَى. وَبِذَلِكَ يَقْضِي الْإِنْسَانُ عَلَى الْمَوَاطِنِ الطَّبِيعِيَّةِ لِلْمَخْلُوقَاتِ الْحَيَّةِ، وَيَعْرِضُهَا لِلانْقِرَاضِ. كَمَا يُسَبِّبُ قَطْعُ الْأَشْجَارِ انْجِرَافَ التُّرْبَةِ وَحُدُوثَ الْفَيْضَانَاتِ. وَمِنْ ذَلِكَ أَنَّ احْتِطَابَ أَشْجَارِ الطَّلْحِ لِأَغْرَاضِ التَّدْفِئَةِ يَهْدُدُ هَذَا النُّوعَ مِنَ الْأَشْجَارِ بِالزَّوَالِ.

▲ انْقَاءُ النُّفَايَاتِ عَلَى الشُّوَاطِنِ
شَكْلٌ مِنْ أَشْكَالِ تَلَوُّثِ التُّرْبَةِ.



▲ يَحْتِطِبُ النَّاسُ بِخَشَبِ الْأَشْجَارِ.

قَطْعُ أَشْجَارِ الطَّلْحِ يَهْدُدُ بِزَوَالِهَا.

نشاط

التلوث

١ **ألاحظ.** أنظر إلى قشرة بيضة مسلوقة، هل هي طرية أم قاسية؟ وما سبب وجود قشرة للبيضة؟

٢ **أعمل نموذجاً.** املاً كأساً بالخل، ثم أضع البيضة داخلها (يمثل هذا النموذج تلوث الماء أو التربة).



٣ **ألاحظ.** أراقب قشرة البيضة طوال اليوم، هل لاحظت تغيراً على البيضة أو قشرتها؟

٤ **أستنتج.** بعد وضع البيضة في الخل، هل ما زالت القشرة قادرة على حماية البيضة؟

٥ **أتوقع.** ماذا يمكن أن يحدث للبيض بالقرب من الأراضي أو المياه الملوثة؟

أختبر نفسي



أتوقع. ماذا يحدث للنباتات والحيوانات إذا تضررت بيئاتها؟

التفكير الناقد. كيف يتأثر الإنسان بالتلوث؟

يكثر هذا النبات في وادي بيش بجازان؛ حيث يتسلق نخيل الدوم وينافسه على الغذاء.

إحداث التنافس

في بعض الأحيان يحضر الإنسان أحد المخلوقات الحية الجديدة على بيئته. وقد يؤدي ذلك إلى ضرر في البيئة بسبب تنافس هذا المخلوق مع غيره من مخلوقات البيئة على الموارد الموجودة في هذه البيئة. فإحضر أحد أنواع النباتات التي تتميز بنموها السريع يؤدي إلى أن تتنافس مع نباتات أخرى على الغذاء والماء. كذلك إذا أحضر أحد الحيوانات إلى بيئة جديدة لا يوجد فيها ما يتغذى على هذا الحيوان فإن هذا يؤدي إلى تكاثره بسرعة كبيرة، ويترتب على ذلك استهلاكه كمية كبيرة من الموارد في هذه البيئة الجديدة.

كَيْفَ يُمَكِّنُ لِلإِنْسَانِ حِمَايَةَ بَيْتِهِ؟

يُمْكِنُ لِلإِنْسَانِ حِمَايَةَ بَيْتِهِ بِثَلَاثِ طُرُقٍ، هِيَ: التَّرْشِيدُ، وَيَعْنِي اسْتِهْلَاكَ أَقَلِّ كَمِّيَّةٍ مِنَ الشَّيْءِ، وَالتَّدْوِيرُ، أَيْ صُنْعُ مُتَّجَاتٍ جَدِيدَةٍ مِنْ مَوَادِّ قَدِيمَةٍ. وَإِعَادَةُ الاسْتِخْدَامِ، أَيْ اسْتِخْدَامُ الشَّيْءِ أَكْثَرَ مِنْ مَرَّةٍ. وَيُرْمَزُ إِلَيْهَا بِعَلَامَةٍ عَلَى الْمُتَّجَاتِ الْجَدِيدَةِ. وَبِاتِّبَاعِ الطَّرِيقِ الثَّلَاثِ تَقِلُّ النُّفَايَاتُ، وَلَا يَحْدُثُ تَلَوُّثٌ.



▲ التَّدْوِيرُ مِنَ الطَّرِيقِ الَّتِي يَحْمِي بِهَا الإِنْسَانُ الْبَيْتَ، وَيُرْمَزُ إِلَيْهَا بِعَلَامَةِ إِعَادَةِ التَّدْوِيرِ.



▲ إِغْلَاقُ صُنْبُورِ الْمِيَاهِ عِنْدَ الْإِنْتِهَاءِ مِنَ الشَّرْبِ.

لَدَى بَعْضِ النَّاسِ طُرُقٌ لِحِمَايَةِ بَيْتَاتِهِمْ، مِنْهَا: التَّشْجِيرُ، وَهُوَ زِرَاعَةُ الْأَشْجَارِ. فَالْأَشْجَارُ تُسَهِّمُ فِي تَنْقِيَةِ الْجَوِّ، وَتَزُودُ الْحَيَوَانَاتِ بِالْمَأْوَى الْمُنَاسِبِ لِتَعِيشِ. كَمَا تُسَهِّمُ جُذُورُ النَّبَاتَاتِ فِي الْحِفَاظِ عَلَى التُّرْبَةِ مِنَ الانْجِرَافِ. وَبِزِرَاعَةِ الْأَشْجَارِ نُحَافِظُ عَلَى بَيْتِنَا صَحِيَّةً.

أَخْتَبِرْ نَفْسِي



أَتَوَقَّعُ. كَيْفَ يُمَكِّنُ لِتَّدْوِيرِ الْوَرَقِ أَنْ يَحْمِيَ بَيْتِي؟

التَّفْكِيرُ النَّاقِدُ. كَيْفَ تُسَهِّمُ الْأَشْجَارُ فِي تَنْقِيَةِ الْجَوِّ؟

نشاط أسري



علق لوحة عليها اسم طفلك / طفلتك وضع له نجمة كلما رأته يرشد استخدام الماء والكهرباء وقم بعد النجوم نهاية كل أسبوع.



للمزيد من المعلومات حول ترشيد استهلاك المياه تفضلوا بزيارة موقع البرنامج الوطني لترشيد استهلاك المياه.

بُنِيَ هَذَا الْمَنْزِلُ بِإِعَادَةِ اسْتِخْدَامِ الزُّجَاجَاتِ الْفَارِغَةِ.

مراجعة الدرس

أفكر وأتحدث وأكتب

- 1 المضرّات. ما المقصود بالتنافس؟
- 2 أتوقع. ماذا يمكن أن يحدث إذا توقّف الناس عن حماية بيئتهم؟

ما أتوقع	ما يحدث

- 3 التفكير الناقد. أذكر بعض الأشياء التي يمكنني تقليل استعمالها لحماية البيئة.
- 4 أختار الإجابة الصحيحة. أي مما يأتي يضر البيئة التي نعيش فيها؟

- أ- التدوير.
- ب- رمي النفايات.
- ج- إعادة الاستخدام.
- د- زراعة الأشجار.

- 5 السؤال الأساسي. كيف يحدث الناس وبعض المخلوقات الحيّة تغييراً في بيئاتهم؟

ملخص مصور

تُغيّر المخلوقات الحيّة بيئاتها لتلبية حاجاتها.



يُغيّر الناس بيئاتهم أكثر من أي مخلوق حي آخر.



يُمكن للإنسان حماية بيئته بعدة طرق، منها التشجير والتزويد، والتدوير وإعادة الاستخدام.



المطويات : أنظم أفكارنا

أعمل مطوية كالمبيّنة في الشكل، أخص فيها ما تعلمته عن تغيير البيئة.

ماذا فعلت؟	أمثلة	
المخلوقات الحيّة تُغيّر بيئاتها		
الإنسان يُغيّر البيئة		
الإنسان يحمي البيئة		

العلوم والرياضيات

أعمل قائمة

أعمل قائمة بأعداد العلب المعدنيّة، والأوراق، والعلب البلاستيكيّة، التي ألقيتها في القمامة خلال أسبوع. أحسب كميتها بعد أسبوعين وبعد شهر.

العلوم والفن

أعمل لوحة

أعمل لوحة تُبين بعض الأشياء التي يُمكن للإنسان عملها لحماية البيئة.

مَهَارَةُ الْاسْتِقْصَاءِ : اسْتِخْدَامُ الْأَرْقَامِ

إِنَّ مُعَدَّلَ التَّغْيِيرِ فِي الْبَيْئَةِ يُشَارُ إِلَيْهِ بِإِنْتاجِ الْفَرْدِ السُّعُودِيِّ مِنَ النُّفَايَاتِ، وَالَّتِي تُقَدَّرُ بِ ١,٥ - ١,٨ كِيلُوجَرَامٍ فِي الْيَوْمِ!
لَا يُمَكِّنُ التَّخْلُصُ مِنَ النُّفَايَاتِ جَمِيعَهَا، وَلَكِنْ يُمَكِّنُ التَّقْلِيلُ مِنْ كَمِّيَّتِهَا بِاتِّبَاعِ الطَّرِيقِ الثَّلَاثِ الْأَيْتَةِ: التَّرْشِيدِ، وَالتَّدْوِيرِ، وَإِعَادَةِ الْإِسْتِخْدَامِ. هَلْ يُطَبِّقُ الطُّلَّابُ فِي مَدْرَسَتِي هَذِهِ الطَّرِيقَ الثَّلَاثَ؟

أَبْحَثُ عَنْ ذَلِكَ كَمَا يَعْمَلُ الْعُلَمَاءُ عِنْدَمَا **يَسْتِخْدِمُونَ الْأَرْقَامَ** لِتَسْجِيلِ الْبَيِّنَاتِ.

◀ أتعلم

عِنْدَمَا اسْتِخْدَمْتُ الْأَرْقَامَ فَإِنِّي أَعْرَضُ الْبَيِّنَاتِ بِحَيْثُ يَتِمَكَّنُ الْآخَرُونَ مِنْ فَهْمِهَا. وَيُسَاعِدُنِي عَلَى جَمْعِ وَتَنْظِيمِ الْبَيِّنَاتِ مَهَارَاتٍ حِسَابِيَّةٍ أَسَاسِيَّةٍ مِثْلُ: الْجَمْعِ وَتَرْتِيبِ الْأَرْقَامِ وَعَالِيَا مَا يَقُومُ الْعُلَمَاءُ بِجَمْعِ وَتَنْظِيمِ الْبَيِّنَاتِ بِطَرَحِ الْأَسْئَلَةِ عَلَى الْآخَرِينَ. ثُمَّ **يَسْتِخْدِمُونَ الْأَرْقَامَ**؛ لِوَضْعِ الْبَيِّنَاتِ فِي مَخْطَطِ رَسْمٍ بَيَانِيٍّ. وَيُمَكِّنُنِي أَنْ أَصَمِّمَ مِثْلَهُ.

◀ أجرب

سَأَقُومُ خِلَالَ هَذَا النَّشَاطِ بِجَمْعِ الْبَيِّنَاتِ **وَاسْتِخْدَامِ الْأَرْقَامِ**؛ لِأَعْرِفَ حَجْمَ النُّفَايَاتِ الَّتِي يُلْقِيهَا طُلَّابُ مَدْرَسَتِي. قَدْ لَا أَسْتَطِيعُ سُؤَالَ جَمِيعِ طُلَّابِ مَدْرَسَتِي، وَلَكِنْ يُمَكِّنُنِي أَنْ أَسْأَلَ مَجْمُوعَةً صَغِيرَةً مِنْهُمْ.

① أَخْتَارُ خَمْسَةَ طُلَّابٍ؛ لِأَسْأَلَهُمْ فِي فِتْرَةِ الْفُسْحَةِ.

② أَسْأَلُ كُلَّ طَالِبٍ عَنْ عَدَدِ قِطْعِ النُّفَايَاتِ الَّتِي أَلْقَاهَا فِي فِتْرَةِ الْفُسْحَةِ أَمْسٍ. وَأَسْأَلُهُمْ حَوْلَ الْأَوْعِيَةِ الَّتِي اسْتِخْدَمُوهَا: هَلْ تَمَّ تَدْوِيرُ أَيِّ مِنْهَا أَوْ إِعَادَةُ اسْتِخْدَامِهَا؟



تَغْيِيرَاتُ تَوَثُرُ فِي الْمَخْلُوقَاتِ الْحَيَّةِ

أَنْظُرْ وَأَتَسَاءَلُ

تَحْتَاجُ النَّبَاتَاتُ إِلَى مِيَاهِ الْأَمْطَارِ لِكَيْ تَنْمُوَ، فَهَلْ تَسْتَطِيعُ
النَّبَاتَاتُ امْتِصَاصَ الْمَطَرِ الْغَزِيرِ؟
كَيْفَ يُوَثِّرُ الْفَيْضَانُ فِي الْمَخْلُوقَاتِ الْحَيَّةِ؟



أحتاج إلى:



• ٣ نباتات متشابهة



• مخبر مدرج



• ماء



• مسطرة

كيف يؤثر الفيضان في النباتات؟

أكون فرضية

ماذا يحدث للنبات إذا زودته بكمية كبيرة من الماء؟

أختبر فرضيتي

١ أخضر ٣ نباتات متشابهة، وأرقمها (١، ٢، ٣). أسقي النبات (١) ٦٠ مل من الماء مرة واحدة في الأسبوع، وأسقي النبات (٢) ٦٠ مل من الماء يوميًا، وأسقي النبات (٣) ١٢٠ مل من الماء يوميًا.

٢ **أتوقع.** أي النباتات سينمو أكثر؟ أكتب توقعي.

٣ **ألاحظ.** أراقب نمو النباتات بضعة أيام، وأقيس طول كل منها، وأسجل ملاحظاتي بالرسم والكلمات.

أستخلص النتائج

٤ **أفسر البيانات.** كيف تغيرت النباتات مع مرور الزمن؟ أيها صار أطول، وأيها كان أكثر نضارة؟

٥ **أستنتج.** ما أثر الفيضان في بعض النباتات؟

أستكشف أكثر

أجرب. أتوقف عن ري النبات (٣) مدة أسبوع. ماذا يحدث للنبات؟ كيف يتغير؟

الخطوة ١



الخطوة ٣



كَيْفَ تَتَغَيَّرُ الْبَيْئَةُ؟

عَرَفْتُ مِمَّا سَبَقَ بَعْضَ الطُّرُقِ الَّتِي تُغَيِّرُ بِهَا الْمَخْلُوقَاتُ الْحَيَّةُ بَيْئَاتِهَا. كَذَلِكَ فَإِنَّ الْكَوَارِثَ الطَّبِيعِيَّةَ تُحْدِثُ تَغْيِيرَاتٍ فِي الْبَيْئَةِ، مِثْلَ الْفَيْضَانِ وَالْجَفَافِ وَالْحَرَائِقِ.

الْفَيْضَانُ أَحَدُ أَنْوَاعِ الْكَوَارِثِ الطَّبِيعِيَّةِ. يَحْدُثُ الْفَيْضَانُ عِنْدَمَا يُغَطِّي الْمَاءُ الْأَرْضَ. وَيَنْتُجُ عَنِ الْأَمْطَارِ الْغَزِيرَةِ وَالْعَوَاصِفِ. وَتُؤَدِّي الْفَيْضَانَاتُ إِلَى انْجِرَافِ التُّرْبَةِ وَالنَّبَاتَاتِ، وَفَقْدِ الْحَيَوَانَاتِ لِمَوْطِنِهَا.

أَمَّا **الْجَفَافُ** فَهُوَ عَكْسُ الْفَيْضَانِ، وَيَحْدُثُ عِنْدَ انْجِبَاسِ الْأَمْطَارِ فَتَرَةً طَوِيلَةً؛ فَمِنْ دُونِ الْمَطَرِ تَجِفُّ الْأَنْهَارُ وَالْبَحِيرَاتُ. وَكَذَلِكَ تَجِفُّ التُّرْبَةُ. وَيُؤَدِّي الْجَفَافُ إِلَى مَوْتِ الْمَخْلُوقَاتِ الْحَيَّةِ لِأَنَّهَا تَحْتَاجُ إِلَى الْمَاءِ لِتَعِيشَ.

أَقْرَأْ وَاتَّعَلَّمْ

السُّؤَالُ الْأَسَاسِيُّ

كَيْفَ تُؤَثِّرُ تَغْيِيرَاتُ الْبَيْئَةِ فِي الْمَخْلُوقَاتِ الْحَيَّةِ؟

الْمُفْرَدَاتُ

الْفَيْضَانُ

الْجَفَافُ

الْمَخْلُوقَاتُ الْمُهَدَّدَةُ بِالانْقِرَاضِ

مَهَارَةُ الْقِرَاءَةِ

السَّبَبُ وَالنَّتِيجَةُ

النَّتِيجَةُ

السَّبَبُ

يَحْدُثُ الْجَفَافُ عِنْدَ انْجِبَاسِ الْأَمْطَارِ فَتَرَةً طَوِيلَةً.



▲ ظُهُورُ بُقَعِ سَوْدَاءٍ عَلَى أَوْراقِ
الْوَرْدِ دَلِيلٌ عَلَى إِصَابَتِهَا
بِالْمَرَضِ.

▼ يُمكنُ لنباتاتٍ جديدةٍ أن تَنموَ بعدَ
الحَرِيقِ.



أَقْرَأِ الصُّورَةَ

مَاذَا يُمكنُ أَنْ يَحْدُثَ لِلبيئَةِ بعدَ الحَرِيقِ؟
إِنْشَاد: أَنْظِرْ إِلَى الصُّورَةِ الصَّغِيرَةِ.

الحَرائِقُ الطَّبيعيَّةُ قَدْ تُساعِدُ بَعْضَ النِّباتاتِ عَلَى النُّموِّ.

حَقِيقَةٌ

وَيُمْكِنُ لِلجَفَافِ أَنْ يُؤدِّيَ إِلَى الحَرائِقِ. فَإِذَا تَعَرَّضَتِ الأَجْزاءُ
الجافَّةُ مِنَ الغابَةِ أوِ الأَرْضِ العُشْبِيَّةِ لَصاعِقَةٍ كَهَرَبائِيَّةٍ فَإِنَّ
الحَرائِقَ تَبْدَأُ فِي الاِشْتِعَالِ، فَتَمُوتُ النِّباتاتُ، وَتَدْمَرُ مَواطِنُ
العَدِيدِ مِنَ الحَيَواناتِ، وَيُلَوِّثُ دُخانُ الحَرائِقِ الهَواءَ.

كَمَا تُحْدِثُ الأَمْرَاضُ تَغْيِراتٍ فِي البيئَةِ؛ فَالعَدِيدُ مِنَ
المَخْلُوقاتِ الحَيَّةِ كالبُكْتِيْرِيَّاتِ وَالْفُطْرِيَّاتِ يُمكنُ أَنْ يُسَبِّبَ
الأَمْرَاضَ، وَإِذَا انْتَشَرَتِ الأَمْرَاضُ فَعِنْدَها يَمُوتُ الكَثِيرُ مِنَ
المَخْلُوقاتِ الحَيَّةِ.

أَخْتَبِرْ نَفْسِي



السَّبَبُ وَالنَّتِيجَةُ. مَا الَّذِي يُسَبِّبُ التَغْيِراتِ المُفاجِئَةَ
فِي البيئَةِ؟

التَّفْكيرُ الناقِدُ. هَلْ يُمكنُ أَنْ تَعُودَ المَخْلُوقاتُ الحَيَّةُ
مَرَّةً ثانياً إِلَى بيئَتِها بعدَ حُدُوثِ كارِثَةٍ طَبِيعِيَّةٍ؟

الحَرائِقُ تُتَلَفُ النِّباتاتِ وَتَدْمَرُ مَواطِنَ العَدِيدِ مِنَ الحَيَواناتِ،
وَتُلَوِّثُ الهَواءَ.



كَيْفَ تَسْتَجِيبُ الْمَخْلُوقَاتُ الْحَيَّةُ لِلتَّغْيِيرَاتِ؟

تُؤَثِّرُ التَّغْيِيرَاتُ السِّبْيَةُ فِي الْمَخْلُوقَاتِ الْحَيَّةِ. فَمَثَلًا عِنْدَ تَعَرُّضِ الْأَرْضِ الْعُشْبِيَّةِ لِفَضْلِ الْجَفَافِ فَإِنَّ النَّبَاتَاتِ وَالْحَيَوَانَاتِ تَحْصُلُ عَلَى كَمِّيَّةٍ قَلِيلَةٍ مِنَ الْمَاءِ، وَتَجِفُّ الْأَعْشَابُ لِيَذَا تَتْرَكُ بَعْضُ الْحَيَوَانَاتِ مَوْطِنَهَا وَتُهَاجِرُ؛ بَحْثًا عَنِ مَوْطِنٍ جَدِيدٍ تَتِمَكَّنُ مِنَ الْعَيْشِ فِيهِ.

فَالفَيْكَةُ مَثَلًا تَهَاجِرُ إِلَى بِيئَاتٍ جَدِيدَةٍ بَحْثًا عَنِ الْمَاءِ وَالْأَعْشَابِ.

▲ بَعْضُ الْحَيَوَانَاتِ - وَمِنْهَا الْحِمَارُ الْوَحْشِيُّ - تَهَاجِرُ بَحْثًا عَنِ الْمَاءِ.

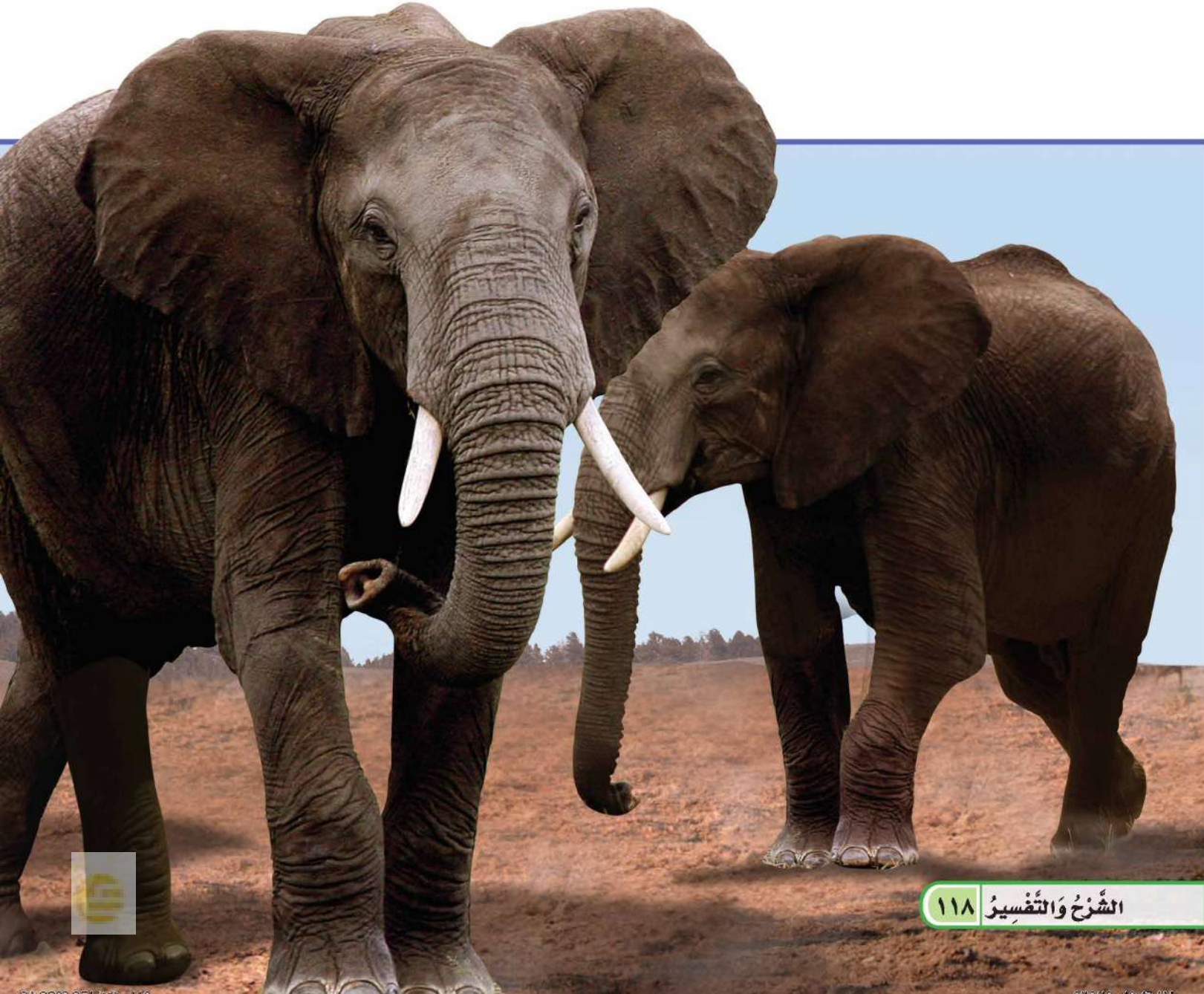



▲ يَدْفِنُ الضَّفَدَعُ نَفْسَهُ فِي الطِّينِ
عِنْدَ حُدُوثِ الْجَفَافِ.



▲ تَمُوتُ النَّبَاتَاتُ بِسَبَبِ الْجَفَافِ.

وَالْبَعْضُ الْآخَرُ يَتَكَيَّفُ لِيَتِمَكَّنُ مِنَ الْبَقَاءِ. فَبَعْضُ أَنْوَاعِ
الضَّفَادِعِ وَالْأَسْمَاكِ تَتَكَيَّفُ بِدَفْنِ نَفْسِهَا فِي الطِّينِ عِنْدَمَا
تُصْبِحُ بِيئَاتُهَا جَافَةً. إِنَّهَا تَذْهَبُ فِي بِيَاتٍ طَوِيلٍ، وَلَا تَأْكُلُ
طَوَالَ فِتْرَةِ بِيَّاتِهَا. وَعِنْدَمَا تُصْبِحُ بِيئَاتُهَا رَطْبَةً تَخْرُجُ مِنْ
بِيَّاتِهَا.

وَتَبْدَأُ الْحَيَوَانَاتُ الْمُفْتَرِسَةَ اضْطِيَادَ فَرَائِسِ أُخْرَى عِنْدَ
نَقْصِ غِذَائِهَا لِتَبْقَى عَلَى قَيْدِ الْحَيَاةِ، كَمَا تَلْجَأُ حَيَوَانَاتُ
أُخْرَى إِلَى الصَّيْدِ لِيَلًا.

أَمَّا النَّبَاتَاتُ فَتَتَعَرَّضُ لِلْمَوْتِ؛ لِأَنَّهَا لَا تَسْتَطِيعُ الْإِنْتِقَالَ
مِنْ مَكَانٍ إِلَى آخَرَ.

أَخْتَبِرُ نَفْسِي



السَّبَبُ وَالنَّتِيجَةُ. مَا التَّغْيِيرَاتُ الْبَيْئِيَّةُ الَّتِي يُمَكِّنُ أَنْ
تُسَبَّبَ انْتِقَالَ الْحَيَوَانِ مِنْ مَكَانٍ إِلَى آخَرَ؟

التَّفْكِيرُ النَّاقِدُ. مَا الَّذِي يُمَكِّنُ أَنْ يَحْدُثَ لِلْفِيلِ إِذَا
تَغَيَّرَ مَوْطِنُهُ فَأَصْبَحَ بَارِدًا جَدًّا؟

▶ تَهَاجِرُ الْفَيْلَةُ فِي إِفْرِيقِيَا فِي مَوْسِمِ
الْجَفَافِ إِلَى مَوَاطِنٍ يَتَوَاحَرُ فِيهَا
مَاءٌ وَغِذَاءٌ.



نشاط

التغير في النظام البيئي

- ١ أسجل على خمس بطاقات أسماء خمس مخلوقات حيية كما يلي: أعشاب، جراد، جذ، عقاب.



- ٢ أضع البطاقات على ورقة كبيرة.

- ٣ أرسم سهمًا يصل بين الحيوان والمخلوقات الحية التي يعتمد عليها في الغذاء أو المأوى.
- ٤ **أستنتج.** ماذا يحدث إذا اختفى الجرد؟
- ٥ **أستنتج.** ماذا يحدث إذا اختفى العقاب؟



▲ غزال الريم أحد الحيوانات الجميلة، المهتدة بالانقراض في المملكة العربية السعودية.

كيف يصبح المخلوق الحي مهتداً بالانقراض؟

عندما لا تستطيع المخلوقات الحية الهجرة أو التكيف فإنها تتعرض للانقراض، ويعد المخلوق الحي مهتداً بالانقراض إذا كان عدد ما تبقى من أفرادهِ قليلاً.

ويُسهم الإنسان في تعرض العديد من الحيوانات للانقراض عن طريق الصيد. فطائر الحباري وغزال الريم من الحيوانات المهتدة بالانقراض بسبب الصيد الجائر، وتدهور بيئته الطبيعية نتيجة الرعي الجائر والتطور الزراعي.

أختبر نفسي



السبب والنتيجة. ما سبب تعرض مخلوق حي للانقراض؟

التفكير الناقد. طائر الحباري معرض للانقراض. كيف نُنقذه؟



▲ طائر الحباري من الحيوانات المهتدة بالانقراض في المملكة العربية السعودية.

أفكر وأتحدث وأكتب

- 1 المفرادات. ما المقصود بالمخلوقات الحية المهددة بالانقراض؟
- 2 السبب والنتيجة. ما الآثار الناتجة عن الجفاف؟

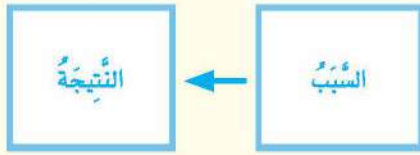

- 3 التفكير الناقد. كيف نحافظ على البيئة عند إنشاء مصنع كبير؟
- 4 اختار الإجابة الصحيحة. أي مما يأتي لا يدل على كارثة طبيعية؟
 - أ- حرائق الغابات.
 - ب- الفيضان.
 - ج- الفطريات.
 - د- الجفاف.
- 5 السؤال الأساسي. كيف تؤثر تغيرات البيئة في المخلوقات الحية؟

ملخص مصور

يحدث كل من الكوارث الطبيعية والمرض تغيرات في البيئة.



عندما تتغير البيئات فإن المخلوقات الحية قد تتأذى، وبعضها يتكيف، أو يهاجر.



يصبح المخلوق الحي مهددا بالانقراض إذا تبقي عدد قليل من أفرادهِ.



المطويات : أنظم أفكارني

أعمل مطوية كالمبينة في الشكل، أخص فيها ما تعلمته عن كيفية تأثير المخلوقات الحية بتغير البيئة.



ملصق جداري

أسأل: كيف يمكن أن يغير الصيد الجائر بيئة محمية الحرة شمال المملكة العربية السعودية؟ وكيف يؤثر في المخلوقات الحية التي تعيش فيها؟ ثم أعمل ملصقا يوضح أبرز ما توصلت إليه.

كتابة تحليلية

أبحث عن إحدى البيئات التي تغيرت حديثا، وأعرف أسباب تلك التغيرات ونتائجها، ثم أكتب مقالة أذكر فيها أسباب ونتائج تغير تلك البيئة.

طرح الأعداد الكبيرة

الكركي الشهاق من الطيور المهددة بالانقراض، وتوجد أعداد قليلة منه في الطبيعة؛ لذا فقد تم حمايته هذا الطائر بمنع صيده أو تعريضه للخطر في بيئته الطبيعية.

أنفحص الجدول أدناه الذي يظهر نمو مخلوقات حية محمية في بيئاتها.

طرح أعداد مكونة من عدة

أرقام

▶ أطرح الآحاد أولاً $343 - 11$

وأعيد التجميع إذا لزم الأمر.

▶ ثم أطرح العشرات $343 - 16$

وأعيد التجميع إذا لزم الأمر.

▶ أستمر في عملية $343 - 25$

الطرح، حتى يتم طرح جميع الأرقام في منازلها. 325



الكركي الشهاق

اسم الحيوان	سنة التعداد الأصلي	التعداد الأصلي	التعداد سنة ٢٠٠٥ م
الكركي الشهاق	١٩٤١ م	١٦	٣٤١
فهد الثلوج	١٩٦٠ م	١٠٠٠	٦١٠٥
النسر الأمريكي	١٩٨٦ م	١٧	٢٠٠
الباندا العملاقة	١٩٥٦ م	١٠٠٠	١٨١٧
الحوت الأحدب	١٩٦٦ م	٢٠٠٠٠	٣٥١٠٥



أستعمل الجدول أعلاه وأطرح التعداد الأصلي لكل حيوان من تعداد عام ٢٠٠٥ م.

أَكْمِلْ كَلَامَ مِنَ الْجُمَلِ التَّالِيَةِ بِالْكَلِمَةِ الْمُنَاسِبَةِ:

الجفافُ

مُنْقَرِضًا

تَدْوِيرِ

المواردِ

الفيضانِ

التلوثِ

١. تَعْمَلُ الشَّرِكَاتُ عَلَى _____ عُلْبِ
الألومنيومِ المُسْتَعْمَلَةِ.

٢. يَحْدُثُ _____ عِنْدَ تَوَقُّفِ سُقُوطِ الْأَمْطَارِ
فَتَرَّةَ زَمَنِيَّةٍ طَوِيلَةٍ.

٣. الْمَاءُ أَحَدُ _____ الَّتِي تَحْتَاجُ إِلَيْهَا
الْمَخْلُوقَاتُ الْحَيَّةُ لِتَعِيشَ.

٤. يَحْدُثُ _____ بِسَبَبِ الْأَمْطَارِ الْغَزِيرَةِ
الْمُسْتَمِرَّةِ .

٥. الْحَيَوَانُ الَّذِي لَا يَبْقَى مِنْ نَوْعِهِ أَيُّ فَرْدٍ يُسَمَّى
حَيَوَانًا _____ .

٦. يَحْدُثُ _____ عِنْدَ إِضَافَةِ مَوَادِّ ضَارَّةٍ إِلَى
الْبَيْئَةِ .

ملخص مصور

الدرس الأول:

تُغَيِّرُ الْمَخْلُوقَاتُ الْحَيَّةُ بِيئَاتَهَا
بِنَاءِ عَلَى حَاجَاتِهَا، وَقَدْ يَكُونُ هَذَا
التَّغْيِيرُ مُفِيدًا لِلْبَيْئَةِ أَوْ مُضِرًّا لَهَا.



الدرس الثاني:

تُغَيِّرُ الْأَمْرَاضُ وَالْكَوَارِثُ الطَّبِيعِيَّةُ
الْبَيْئَةَ، فَتَسْتَجِيبُ الْمَخْلُوقَاتُ
الْحَيَّةُ لِهَذِهِ التَّغْيِيرَاتِ بِطُرُقٍ
مُخْتَلِفَةٍ.



المطويات : أنظم أفكارك

أَلصِقْ الْمَطْوِيَّاتِ الَّتِي عَمِلْتَهَا فِي كُلِّ دَرَسٍ عَلَى وَرَقَةٍ كَبِيرَةٍ مَقْوَاةٍ.
أَسْتَعِينُ بِهَذِهِ الْمَطْوِيَّاتِ عَلَى مَرَاجَعَةِ مَا تَعَلَّمْتَهُ فِي هَذَا الْفَصْلِ.



أجيب عن الأسئلة التالية:

٧. **أتوقع.** كيف يؤثر قطع أشجار الغابات في حياة المخلوقات الحيّة التي تعيش في تلك المناطق؟

٨. **الكتابة الوصفية.** أصف كيف تُغيّر الكوارث الطبيعيّة الأنظمة البيئية؟

٩. **أستخدم الأرقام.** بسبب الصيد الجائر، نقص عدد النمر العربيّ في صحراء النقب بفلسطين إلى حوالي ١٨ نمراً، بينما لم يبق منها سوى ١٠٠ نمر تقريباً في صحراء شبه الجزيرة العربيّة. ما عدد النمر العربيّة المتبقية في هاتين المنطقتين؟

١٠. **التفكير الناقد.** ماذا يحدث لطائر يعيش في غابة شبّ فيها حريق؟

١١. **التفكير الناقد.** كيف تتنافس النباتات التي تعيش من حولك على المصادر التي تحتاج إليها؟

١٢. **صواب أم خطأ.** المخلوقات التي تُهاجر أو تتكيف تتعرض للانقراض. هل هذه العبارة صحيحة أم خاطئة؟ أفسر إجابتي.

١٣. أي مما يلي لا يسبب أضراراً في البيئة؟

أ. زراعة الأشجار

ب. تلويث البيئة

ج. إزالة الغابات

د. إنشاء المصانع

الفكرة العامة

١٤. كيف تحافظ المخلوقات الحيّة على حياتها في بيئاتها؟

التقويم الأدائي

بطاقات حماية البيئة

أعمل ثلاث بطاقات تبين كل واحدة منها طريقة واحدة من طرق حماية البيئة.

أكتب في أعلى كل بطاقة أحد العناوين التالية: إعادة الاستخدام، التدوير، أو الترشيد، أو التشجير، ثم أفرح خطة عملية مكتوبة تساعد الناس على حفظ الموارد، مستعيناً بالرُسوم لتوضيح تنفيذها.

أكتب على ظهر كل بطاقة خطة. كيف تساعد خطتي على حماية البيئة؟

أختار الإجابة الصحيحة:

١ ماذا يحدث إذا نُقلت الأرانِبُ من البيئَةِ التي تعيش فيها؟

- سَيَوَافِرُ لِلأَرَانِبِ مَوَاطِنَ عَيْشٍ أَكْثَرَ.
- سَيَوَافِرُ لِلشَّعَابِينِ غَدَاءً أَقْلُ.
- سَيَوَافِرُ لِلعُقْبَانِ غَدَاءً أَكْثَرَ.
- سَتَخْتَفِي الأَعشَابُ.

٢ ما الذي يُسببُ الجفافَ؟

- الأمراضُ.
- الحرائقُ.
- عدمُ هطولِ الأمطارِ فترةً طويلةً.
- الأمطارُ الغزيرةُ والعواصفُ.

٣ ما الذي يجعلُ المخلوقَ الحيَّ مهدِّداً بالانقراضِ؟

- تكيُّفُ المخلوقِ الحيِّ في موطنِهِ.
- عدمُ استطاعةِ المخلوقِ الحيِّ على الهجرةِ عندَ تغيُّرِ النظامِ البيئيِّ.
- زيادةُ حجمِ موطنِ المخلوقِ الحيِّ.
- زيادةُ أعدادِ المخلوقِ الحيِّ.

٤ كيفُ يُغيِّرُ الفيضانُ البيئَةَ؟

- يَجْرِفُ النَبَاتاتِ وَالتُّرْبَةَ بَعِيداً عَن مَوَاطِنِهَا.
- يُسَاعِدُ النَبَاتاتِ عَلَى التَّموُّ بِسُرْعَةٍ.
- يُسَاعِدُ عَلَى جَفَافِ الأَنْهَارِ وَالبُحَيْرَاتِ.
- يُسبِّبُ الحَرَاتِ.

٥ أنظرِ إلى الزرافةِ في الصُّورةِ

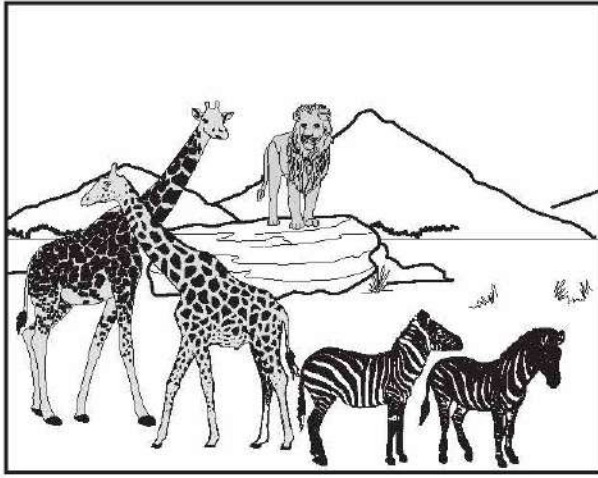

أيُّ الحَيَوَانَاتِ يَتَنَافَسُ مَعَ الزرافَةِ عَلَى الغَدَاءِ؟

- الخفافيشُ.
- البومُ.
- الأعشابُ.
- الحِمَارُ الوَحْشِيُّ.

٩ أصف كيف يؤثر الجفاف في النباتات والحيوانات؟ وأي المخلوقات الحيّة لها الفرصة أن تبقى حيّة في أثناء الجفاف؟

أتحقّق من فهمي

السؤال	المرجع	السؤال	المرجع
١	١٢٠	٦	١١٠
٢	١١٦	٧	١٠٨
٣	١٢٠	٨	١٠٩
٤	١١٦	٩	١١٩-١١٨
٥	١٠٩		

٦ كيف يمكن للإنسان حماية بيئته؟

- قطع الأشجار.
- صنع منتجات جديدة من مواد قديمة.
- استخدام الشيء مرّة واحدة.
- استهلاك كمّيات كبيرة من الأشياء.

٧ الشكل أدناه يوضّح بعض أشجار الغابة التي تمّ قطعها

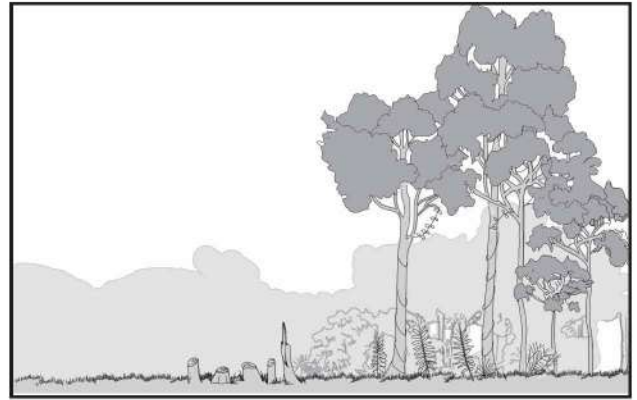

كيف أقارن التغيّر الذي حدث في بيئة الأشجار هذه مع بيئة أشجار غابة طبيعيّة لم تُقطع أشجارها؟

٨ يُحضّر بعض الناس أحياناً حيوانات ونباتات جديدة للبيئة. أصف أثر المخلوقات الجديدة في البيئة وفي المخلوقات الحيّة الأخرى؟

الوَحْدَةُ الثَّالِثَةُ

الأَرْضُ وَمَوَارِدُهَا

يُوجَدُ النَّفْطُ فِي بَاطِنِ الأَرْضِ، وَيَسْتَخْرِجُهُ الإِنْسَانُ بِالأَحْفَرِ .

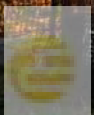

الفصل الخامس

الأرض تتغير

ما سبب تغيير معالم الأرض؟

الفترة العامة

الأسئلة الأساسية

الدرس الأول

كيف يتغير سطح الأرض بسرعة؟

الدرس الثاني

كيف يتغير سطح الأرض ببطء؟

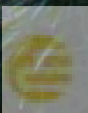

مُفْرَدَاتُ الْفِكْرَةِ الْعَامَّةِ



الزَّلْزَالُ

حَرَكَةٌ مُفَاجِئَةٌ لِلصُّخُورِ الْمَكُونَةِ
لِلْقَشْرَةِ الْأَرْضِيَّةِ.



الصُّهَارَةُ

صُّخُورٌ مُنْصَهَرَةٌ يَتَكَوَّنُ مِنْهَا أَجْزَاءٌ مِنْ
السَّتَارِ وَالْقَشْرَةِ الْأَرْضِيَّةِ.

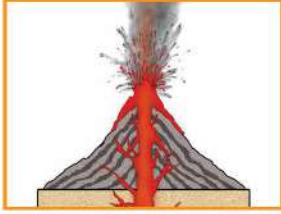

الْبُرْكَانُ

فُتْحَةٌ فِي الْقَشْرَةِ الْأَرْضِيَّةِ تَنْدَفِعُ مِنْهَا
الصُّهَارَةُ.



التَّجْوِيَةُ

تَفَتَّتِ الصُّخُورُ إِلَى أَجْزَاءٍ أَصْغَرَ.



التَّعْرِيَةُ

نَقْلُ الْفُتَاتِ الصَّخْرِيِّ النَّاتِجِ عَنْ عَمَلِيَّةِ
التَّجْوِيَةِ.



التَّرْسِيبُ

عَمَلِيَّةٌ تَجْمَعُ الْفُتَاتِ الصَّخْرِيِّ فِي
أَمَاكِنَ مُخْتَلِفَةٍ.



تَغْيِيرَاتُ الْأَرْضِ الْفُجَائِيَّةُ

أَنْظُرْ وَأَتَسَاءَلُ

فِي عَامِ ١٤٣٠هـ ضَرَبَ زَلْزَالٌ مَرَكْزَ الْعَيْصِ غَرْبَ الْمَدِينَةِ الْمُنَوَّرَةِ
حَيْثُ اهْتَزَّتِ الْأَرْضُ فَجْأَةً، وَانْهَارَتْ أَجْزَاءٌ مِنَ الْأَرْضِ. مَا سَبَبُ ذَلِكَ؟

مَرَكْزُ الْعَيْصِ - حَرَّةُ الشَّاقَةِ



أَحْتَاجُ إِلَى:



• وعاء آلومنيوم



• رَمَلٍ



• قِطْعَ خَشَبِيَّةٍ مُتَنَوِّعَةٍ الْأَشْكَالِ



• أَغْصَانٍ صَغِيرَةٍ

كَيْفَ تُغَيِّرُ الْحَرَكَةُ الْفُجَائِيَّةُ سَطْحَ الْأَرْضِ؟

الْهَدَفُ

أَعْمَلُ نَمُودَجًا لِلتَّغْيِيرَاتِ الَّتِي تَحْدُثُ عِنْدَمَا تَهْتَرُّ الْأَرْضُ فَجَاءَةً.

الْخُطُوتَاتُ

① **أَعْمَلُ نَمُودَجًا.** أَمَلًا وَعَاءَ الْأَلُومِنِيُومِ إِلَى مُنْتَصَفِهِ

بِالرَّمَلِ، ثُمَّ أَكُومُهُ عَلَى هَيْئَةِ جَبَلٍ.

② أَضَعُ الْقِطْعَ الْخَشَبِيَّةَ عَلَى الرَّمَلِ لِتَمَثُّلِ الْأَبْنِيَةِ، وَأَعْرِسُ

الْأَغْصَانَ لِتَمَثُّلِ الْأَشْجَارِ.

③ **أَتَوَاصَلُ.** أَرَسُّمُ سَطْحِ الْأَرْضِ، كَمَا أَرَاهُ فِي النَّمُودَجِ.

④ **أَجْرِبُ.** مَاذَا يَحْدُثُ لَوْ نَقَرْتُ وَعَاءَ الْأَلُومِنِيُومِ نَقْرًا

خَفِيفًا؟

⑤ **أَجْرِبُ.** مَاذَا يَحْدُثُ لَوْ نَقَرْتُ الْوِعَاءَ بِقُوَّةٍ؟

أَسْتَخْلِصُ النَّتَائِجَ

⑥ **أَسْتَنْتِجُ.** كَيْفَ تُغَيِّرُ الْحَرَكَةُ الْفُجَائِيَّةُ سَطْحَ

الْأَرْضِ؟

أَسْتَكْشَفُ أَكْثَرَ

أَجْرِبُ. إِذَا عَلِمْتُ أَنَّ الْأَرْضَ تَتَكَوَّنُ مِنْ أَنْوَاعٍ مُخْتَلِفَةٍ

مِنَ الصُّخُورِ وَالتُّرْبَةِ، فَهَلْ تَوْثُرُ الْحَرَكَةُ الْفُجَائِيَّةُ

فِيهِمَا بِالطَّرِيقَةِ نَفْسِهَا؟

أَضَعُ خُطَّةً لِلتَّحَقُّقِ مِنْ ذَلِكَ، ثُمَّ أَجْرِبُهَا.

الْخُطُوتَاتُ ٢



مَا الزَّلَازِلُ؟

أَقْرَأْ وَ اتَعَلَّمْ

يُمْكِنُ لِلزَّلَازِلِ أَنْ تُغَيِّرَ مَعَالِمَ سَطْحِ الأَرْضِ فِي لَحَظَاتٍ. مَا الَّذِي يُسَبِّبُ الزَّلَازِلَ؟ وَلِمَاذَا يُغَيِّرُ الزَّلَازِلُ مَعَالِمَ سَطْحِ الأَرْضِ؟

حَرَكَةُ القِشْرَةِ الأَرْضِيَّةِ

القِشْرَةُ هِيَ الطَّبَقَةُ الأَخْرَاجِيَّةُ مِنَ الأَرْضِ. وَتَتكوَّنُ مِنْ صَفَائِحِ صَخْرِيَّةٍ ضَخْمَةٍ. يَبْدُو لَنَا أَنَّ هَذِهِ الصَّفَائِحَ غَيْرُ مُتَحَرِّكَةٍ، وَلَكِنَّهَا فِي الحَقِيقَةِ تَتَحَرَّكُ، وَيَنْزِلُ بَعْضُهَا فَوْقَ بَعْضٍ، وَفِي أَثْنَاءِ انزِلَاقِهَا يَضْغَطُ بَعْضُهَا عَلَى بَعْضٍ، فَتَتَكَسَّرُ أَطْرَافُ الصُّخُورِ تَمَامًا، كَتَتَكَسَّرِ العَصَا الرَقِيقَةَ. وَيُسَبِّبُ هَذَا الأَهْتِزَازُ تَشَقُّقَاتٍ فِي القِشْرَةِ الَّتِي تُؤَدِّي إِلَى حُدُوثِ الزَّلَازِلِ.

السُّؤَالُ الأَسَاسِيُّ

كَيْفَ يَتَغَيَّرُ سَطْحُ الأَرْضِ بِسُرْعَةٍ؟

المُفْرَدَاتُ

الزَّلَازِلُ

البُرْكَانُ

الصُّهَارَةُ

اللَّابَةُ

مَهَارَةُ القِرَاءَةِ

السَّبَبُ وَالنَّتِيجَةُ

النَّتِيجَةُ

السَّبَبُ

زَّلَازِلُ قُوَّتِهِ مُتَوَسِّطَةٌ أَصَابَ حَرَّةَ الشَّاقَةِ، نَتَجَ عَنْهُ هَذِهِ التَّشَقُّقَاتُ.

الزَّلْزَالُ حَرَكَةٌ فُجَائِيَّةٌ لِصُخُورِ القِشْرَةِ الأَرْضِيَّةِ. وَعِنْدَمَا يَحْدُثُ الزَّلْزَالُ تَهْتَزُّ الأَرْضُ، وَتَتَقَبَّلُ هَذِهِ الأَهْتِرَازَاتُ إِلَى سَطْحِ الأَرْضِ، وَتَخْتَلِفُ الزَّلَازِلُ فِي قُوَّتِهَا؛ فبَعْضُهَا ضَعِيفٌ لَا نَشْعُرُ بِهِ، وَبَعْضُهَا الأَخْرَقُ قَوِيٌّ يُؤَدِّي إِلَى حُدُوثِ تَشَقُّقَاتٍ فِي الطَّرِيقِ أَوْ انْهِيَارِ الأَبْنِيَّةِ وَالجُسُورِ.

وَقَدْ أَشَارَ القُرْآنُ الكَرِيمُ إِلَى حَرَكَاتِ الأَرْضِ وَاهْتِرَازَاتِهَا فِي مَوَاضِعَ، مِنْهَا قَوْلُهُ تَعَالَى: ﴿إِذَا زُلْزِلَتِ الأَرْضُ زِلْزَالَهَا ۝ وَأَخْرَجَتِ الأَرْضُ أَنْعَامَهَا ۝﴾ الزَّلْزَلَةُ.

أَخْتَبِرْ نَفْسِي



السَّبَبُ وَالنَّتِيجَةُ. مَاذَا يَحْدُثُ عِنْدَمَا تَتَحَرَّكُ صَفَائِحُ صَخْرِيَّةٍ فِي القِشْرَةِ الأَرْضِيَّةِ؟

التَّفَكِيرُ النَّاقدُ. لِمَاذَا تُشكَلُ بَعْضُ الزَّلَازِلِ خَطَرًا عَلَى المَخْلُوقَاتِ الحَيَّةِ؟

مَا الْبَرَائِكِينَ؟

تَتَكَوَّنُ الْأَرْضُ مِنْ ثَلَاثِ طَبَقَاتٍ، هِيَ: الْقِشْرَةُ، وَالسَّتَارُ، وَاللُّبُّ. وَتَتَكَوَّنُ أَجْزَاءٌ مِنَ السَّتَارِ وَالْقِشْرَةِ مِنْ صَخْرٍ مَصْهُورٍ يُسَمَّى الصُّهَارَةَ. وَفِي بَعْضِ الْأَحْيَانِ تَنْدَفِعُ الصُّهَارَةُ مِنْ بَاطِنِ الْأَرْضِ نَحْوَ السَّطْحِ، وَتَعْمَلُ فِي أَثْنَاءِ انْدِفَاعِهَا عَلَى تَكْسِيرِ صُخُورِ الْقِشْرَةِ الْأَرْضِيَّةِ وَصَهْرِهَا، إِلَى أَنْ تَتَكَوَّنَ فَتُحَةَ فِي الْقِشْرَةِ الْأَرْضِيَّةِ تَنْدَفِقُ مِنْهَا الصُّهَارَةُ، وَبِذَلِكَ يَحْدُثُ الْبُرْكَانُ عَلَى سَطْحِ الْأَرْضِ.

وَالْبُرْكَانُ فَتُحَةُ فِي الْقِشْرَةِ الْأَرْضِيَّةِ تَنْدَفِعُ مِنْهَا الصُّهَارَةُ. وَتُسَمَّى الصُّهَارَةُ الَّتِي تَصِلُ إِلَى سَطْحِ الْأَرْضِ اللَّابَةَ، وَيُصَاحِبُ تَدْفُقَ اللَّابَةِ عَلَى سَطْحِ الْأَرْضِ خُرُوجُ قِطْعٍ مِنَ الصُّخُورِ وَالْغَازَاتِ وَالرَّمَادِ.

كَيْفَ يَتَكَوَّنُ الْبُرْكَانُ؟

أَقْرَأِ الشُّكْلَ

كَيْفَ أَعْرِفُ مَا إِذَا كَانَ الْبُرْكَانُ سَيَكْبُرُ؟
إِزْشَادُ. أَقَارِنُ بَيْنَ الْجُزْأَيْنِ فِي الشُّكْلِ.



▲ صُخُورٌ مُنْصَهَرَةٌ مُتَدَفِّقَةٌ مِنْ أَحَدِ الْبَرَائِكِينَ.

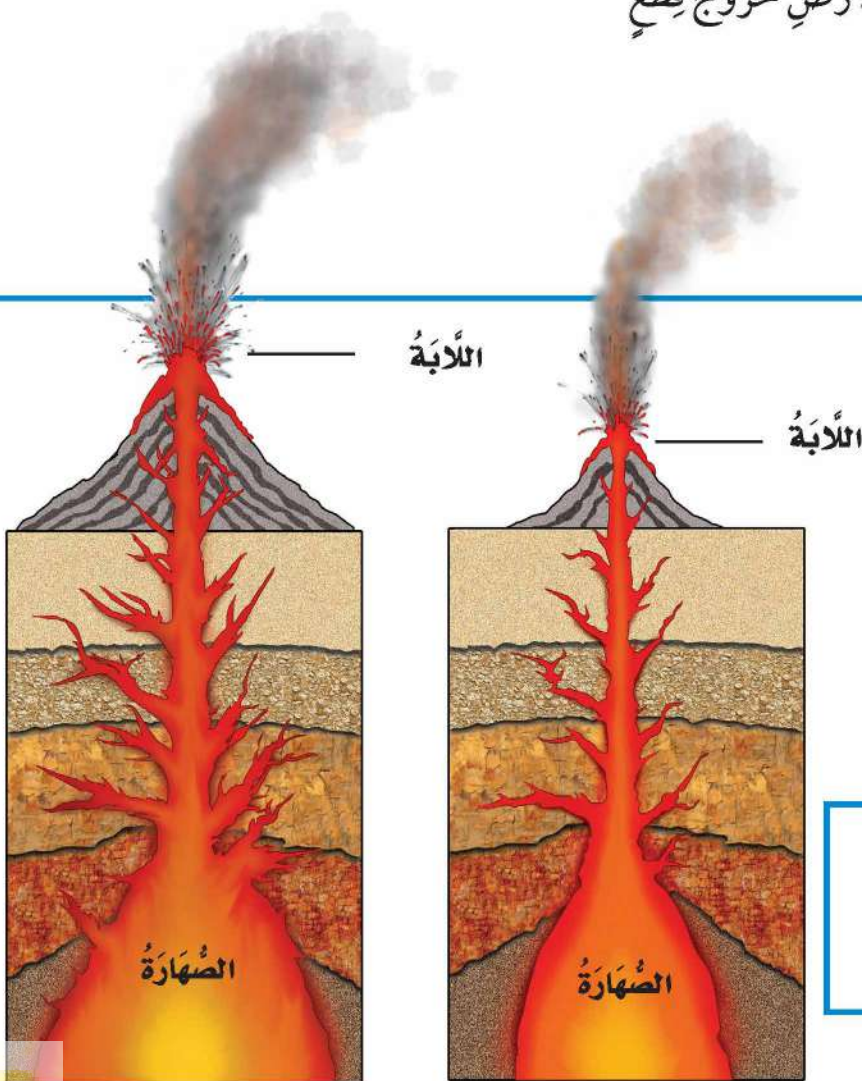

نشاط

نموذج لبُرْكَانٍ

١ **أَعْمَلْ نَمُودَجًا.** أَغْلَفِ الْمَقْعَدَ بِوَرَقٍ، ثُمَّ أَضَعْ أَنْبُوبَ مَعْجُونِ الْأَسْنَانِ ذِي الْحَجْمِ الصَّغِيرِ عَلَى الْمَقْعَدِ وَالَّذِي يُمَثِّلُ مَنطِقَةَ عَلَى سَطْحِ الْأَرْضِ.

٢ **فِي الْجِهَةِ الْمُقَابِلَةِ** لِبُحْدَرِ ثَقْبًا صَغِيرًا يُمَثِّلُ فَتْحَةَ فِي سَطْحِ الْأَرْضِ. لِبُحْدَرِ الْأَنْبُوبِ أَعْمَلْ

٣ **أَلَا حِظُّ.** أَضْغَطْ عَلَى الْأَنْبُوبِ بِالْقُرْبِ مِنَ الْغِطَاءِ، ثُمَّ أَلَا حِظُّ مَا يَحْدُثُ لِلثَّقْبِ إِذَا تَرَى، مَا النَّمُودَجُ الَّذِي يُمَثِّلُهُ مَعْجُونُ الْأَسْنَانِ؟

٤ **أَتَوَاصَلُ.** هَلْ حَدَثَ الشَّيْءُ نَفْسُهُ لِلْمَعْجُونِ فِي أَنْبُوبِ زَمَلَائِكَ؟ فِيمَ تَخْتَلِفُ؟ وَمَا سَبَبُ الْاِخْتِلَافِ؟

آثارُ الْبَرَائِكِينَ

أَحْيَانًا تَنْدَفِقُ اللَّابَةُ بِطُءٍ مِنَ الْبُرْكَانِ، ثُمَّ تَتَصَلَّبُ لِتَكُونَ جَبَلًا بُرْكَانِيًّا يَكْبُرُ حَجْمُهُ شَيْئًا فَشَيْئًا.

وَأَحْيَانًا تَنْدَفِعُ الصُّخُورُ الْمُنْصَهَرَةُ مِنْ فَوْهَةِ الْبُرْكَانِ عَلَى شَكْلِ انْفِجَارٍ يُؤَدِّي إِلَى تَطَايُرِ جُزْءٍ كَبِيرٍ مِنَ الْجَبَلِ الْبُرْكَانِيِّ.

قَدْ تُحْدِثُ الْمَوَادُّ النَّاتِجَةُ عَنْ ثَوْرَانِ الْبَرَائِكِينَ تَدْمِيرًا كَبِيرًا فِي الْبِنَايَاتِ، وَإِضْرَارًا شَدِيدًا بِالْمَخْلُوقَاتِ الْحَيَّةِ أَيْضًا. وَهَنَّاكَ أَكْثَرُ مِنْ ٤٠٠ بُرْكَانٍ غَيْرِ نَشِطٍ فِي الْمَمْلَكَةِ الْعَرَبِيَّةِ السُّعُودِيَّةِ، مِنْهَا بُرْكَانُ جَبَلِ مَارٍ فِي حَرَّةِ رُهَاطٍ، وَبُرْكَانِ حَرَّةِ الشَّاقَةِ، وَبُرْكَانِ جَبَلِ الْقَدْرِ.

أَخْتَبِرْ نَفْسِي



السَّبَبُ وَالنَّتِيجَةُ. مَا الَّذِي يَتَكُونُ عِنْدَمَا تَنْدَفِعُ الصُّخُورُ الْمُنْصَهَرَةُ مِنْ فَجْوَةٍ فِي الْقَشْرَةِ الْأَرْضِيَّةِ؟

التَّفْكِيرُ النَّاقِدُ. لِمَاذَا تُشَكَّلُ بَعْضُ الْبَرَائِكِينَ خَطَرًا عَلَى الْإِنْسَانِ؟

بُرْكَانُ جَبَلِ الْقَدْرِ فِي حَرَّةِ خَيْبَرَ شِمَالِي الْمَدِينَةِ الْمُنُورَةِ

حَقِيقَةٌ لَيْسَتْ جَمِيعُ الْبَرَائِكِينَ نَشِيطَةً دَائِمًا.

مراجعة الدرس

أفكر وأتحدث وأكتب

- 1 المفرادات. ما المقصود بالبركان؟
- 2 السبب والنتيجة. ما الذي يسبب الزلازل؟

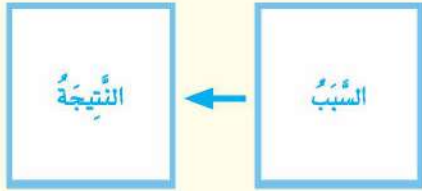

- 3 التغيير الناقد. فيم تشابه الزلازل والبراكين؟

- 4 أختار الإجابة الصحيحة. تسبب البراكين في:
 - أ- سقوط الأمطار
 - ب- تعرية الصخور
 - ج- قتل المخلوقات الحية
 - د- حدوث الجفاف

- 5 السؤال الأساسي. كيف يتغير سطح الأرض بسرعة؟

ملخص مصور

تحدث الزلازل عندما تتحرك صخور القشرة الأرضية، وهي بدورها تغير الأرض بسرعة.



عندما تتدفق الحمم البركانية (الصهارة) والرماد والصخور من البركان فإن الأرض تتغير بسرعة.



المطويات : أنظم أفكارنا

أعمل مطوية كالمبيّنة في الشكل، أخص فيها ما تعلمته عن تغيرات الأرض الفجائية.

الزلازل



البراكين



العلوم والرياضيات

أعمل قائمة

أبحث عن أكبر خمسة زلازل حدثت في السنوات الأخيرة، وأسجل قوة كل منها لأقارن بينها.

العلوم والكتابة

أكتب قصة

أتخيل حدوث زلزال، ثم أكتب قصة حول الموضوع، وأذكر فيها أثر الزلزال في تغيير معالم سطح اليابسة.

انزلاق التربة

السبب والنتيجة

السبب يُجيب عن السؤال:

لماذا حدث الشيء؟

النتيجة تُجيب عن السؤال:

ما نتيجة حدوث الشيء؟

في بعض المناطق تعمل الأمطار الغزيرة والثلوج المنصهرة على إضعاف تماسك التربة، وجعلها عرضة للانزلاقات والإنهيارات. ويلجأ سكان منطقة عسير مثلاً إلى عدة طرق لتجنب حدوث الانزلاقات.

فهم مثلاً ينحتون السفوح الجبلية لعمل مسطحات تشبه المدرجات، حتى تسقط الصخور والأتربة والمياه عليها، ولا تنزلق إلى أسفل سفح الجبل.

كما يقومون بزراعة النباتات لمنع انجراف التربة، أو بناء الجدران لمنع انزلاق التربة إلى أسفل. وهم يفعلون كل ذلك لكي يعيشوا في أمان على سفوح الجبال أو حولها.



▲ تمنع الجدران الحجرية والمدرجات انزلاق التربة إلى أسفل.

اكتب عن

السبب والنتيجة. اقرأ النص مع أحد زملائي، ثم اكتب عدداً من الجمل توضح أسباب حدوث الانزلاقات الأرضية، وماذا يفعل السكان لتجنب حدوثها.



التَّجْوِيَّةُ وَالتَّعْرِيَّةُ

أَنْظُرُ وَأَتَسَاءَلُ

كَانَ هَذَا الْوَادِي أَرْضًا مُنْبَسِطَةً. مَا الَّذِي يُسَبِّبُ تَشَكُّلَ الْأُودِيَّةِ؟

وادي لُجِب - جازان

أحتاج إلى:



• كأس مدرجة



• صخور رملية



• ثلاثة أوعية بلاستيكية مغطاة



• ساعة إيقاف



• عدسة مكبرة

كيف تتغير الصخور بفعل المياه الجارية؟

أكون فرضية

ماذا يحدث للصخور عندما تتحرك في الماء؟ اكتب فرضية على النحو الآتي: «إذا حركت الصخور بقوة في الماء فإن.....».

أختبر فرضيتي

1 **أقيس.** أضع ملصقا على كل وعاء يحمل أحد الحروف (أ، ب، ج)، ثم أضع في كل منها قطعاً متساوية من الصخر. أملأ الأوعية بالكمية نفسها من الماء، وأضع عليها الأغصية.

2 أتعامل مع المتغيرات

- أترك النوع (أ) ولا أحرّكه.

- أرج النوع (ب) بقوة مدة دقيقتين، ثم أتركه حتى يصفو.

- أرج النوع (ج) بقوة مدة خمس دقائق، ثم أتركه حتى يصفو.

3 **ألاحظ.** أستخدم عدسة مكبرة، وألاحظ الصخور في الأوعية

كلها. ماذا حدث؟

أستخلص النتائج

4 **أستنتج.** كيف تتغير الصخور بفعل المياه الجارية؟

أستكشف أكثر

أجرب. هل أحصل على النتائج نفسها لو استخدمت أنواعاً أخرى من الصخور؟ أضع خطة للإجابة عن ذلك، ثم أجربها عملياً.

الخطوة 1



الخطوة 3



أَقْرَأْ وَ اتَعَلَّمْ

مَا التَّجْوِيَةُ؟

قَدْ يَظُنُّ الْبَعْضُ أَنَّ الصُّخُورَ لَا تَتَحَطَّمُ وَلَا تَتَفَتَّتُ. وَلَكِنَّ الْحَقِيقَةَ أَنَّ الصُّخُورَ الْكَبِيرَةَ تَتَفَتَّتُ إِلَى أَجْزَاءٍ أَصْغَرَ، كَمَا أَنَّ الْأَجْزَاءَ الصَّغِيرَةَ تَتَفَتَّتُ إِلَى حَبِيبَاتٍ أَصْغَرَ وَتَصِيرُ جُزْءًا مِنَ التُّرْبَةِ. وَيُسَمَّى تَفَتُّتُ الصُّخُورِ إِلَى أَجْزَاءٍ أَصْغَرَ عَمَلِيَّةَ التَّجْوِيَةِ. وَتَحْدُثُ التَّجْوِيَةُ عَادَةً بِبُطْءٍ شَدِيدٍ، وَتَصْعُبُ مُلَا حَظَّتْهَا؛ فَتَجْوِيَةُ الصُّخُورِ يُمَكِّنُ أَنْ تَحْتَاجَ إِلَى مَلَايِينِ السَّنِينَ.

مَا أَسْبَابُ حُدُوثِ التَّجْوِيَةِ؟ تَعْمَلُ الْمِيَاهُ الْجَارِيَةُ، وَالرِّيَّاحُ، وَالْأَمْطَارُ، وَتَغْيِرَاتُ دَرَجَةِ الْحَرَارَةِ عَلَى تَفْتِيَتِ الصُّخُورِ.

▼ تَفَتَّتَتْ هَذِهِ الصُّخُورُ بِفِعْلِ الرِّيَّاحِ.

السُّؤَالُ الْأَسَاسِيُّ

كَيْفَ يَتَغَيَّرُ سَطْحُ الْأَرْضِ بِبُطْءٍ؟

الْمُفْرَدَاتُ

التَّجْوِيَةُ

التَّغْيِيرُ

التَّرْسِيْبُ

مَهَارَةُ الْقِرَاءَةِ

اسْتِخْلَاصُ النَّتَائِجِ

الاسْتِخْلَاصَاتُ

إِرْشَادَاتُ النَّصِّ

الاسْتِخْلَاصَاتُ	إِرْشَادَاتُ النَّصِّ

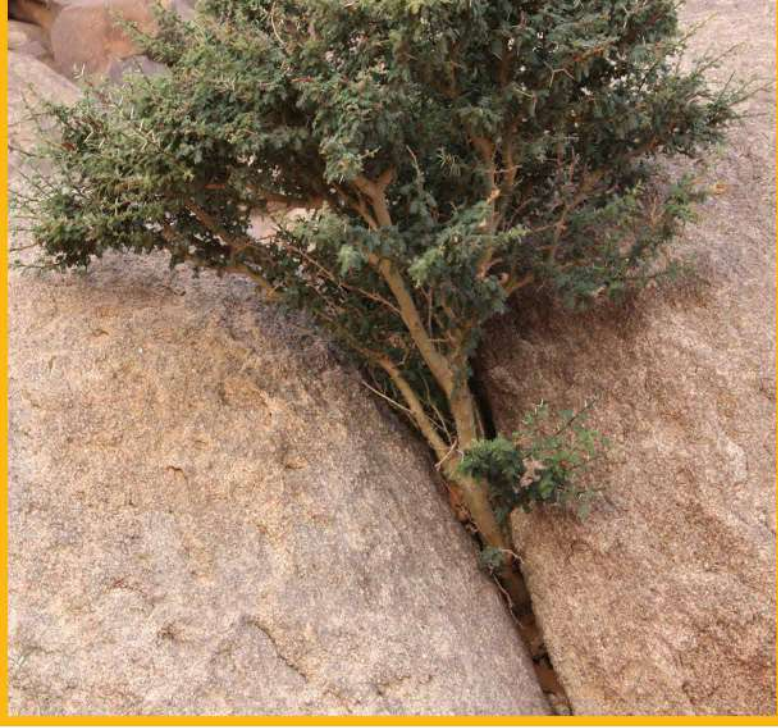

▲ نَمَت هَذِهِ الشَّجَرَةُ فِي شِقِّ دَاخِلِ الصَّخْرَةِ،
وَقَسَمَتَهَا إِلَى جُزْأَيْنِ.

كَمَا أَنَّ مِيَاهَ الْأَمْطَارِ وَالشُّلُوجِ الْمُنْصَهَرَةِ تَتَخَلَّلُ
الشُّقُوقَ وَمَسَامَاتِ الصُّخُورِ، وَعِنْدَمَا يَتَجَمَّدُ الْمَاءُ
دَاخِلَهَا يَزِيدُ مِنْ تَشَقُّقِهَا. وَعِنْدَمَا يُصْبِحُ الْجَوُّ دَافِئًا
تَنْصَهَرُ الْمِيَاهُ الْمُتَجَمِّدَةُ. وَمَعَ مُرُورِ الزَّمَنِ يُودِّي
تَكَرُّرُ تَجَمُّدِ الْمِيَاهِ وَأَنْصَهَارِهَا إِلَى تَفْتُّتِ الصُّخُورِ.
وَيُمْكِنُ لِلْمَخْلُوقَاتِ الْحَيَّةِ أَنْ تُسَبِّبَ التَّجْوِيَةَ، فَقَدْ
تَنَمُّ النَّبَاتَاتُ فِي شُقُوقِ الصَّخْرِ، فَتَمَكِّكُهُ. وَكَذَلِكَ
عِنْدَمَا تَحْفِرُ الْحَيَوَانَاتُ الْأَرْضَ فَإِنَّهَا تَكْشِفُ
الصُّخُورَ الْمَدْفُونَةَ، فَتَعَرَّضُ الصُّخُورَ لِلتَّجْوِيَةِ.

أَخْتَبِرْ نَفْسِي



أَسْتَخْلِصُ النَّتَائِجَ. لِمَاذَا تَتَّسِعُ الشُّقُوقُ أَحْيَانًا

فِي الصُّخُورِ فِي الْأَجْوَاءِ الْبَارِدَةِ؟

التَّفْكِيرُ النَّاقِدُ. أَوْضِحْ كَيْفَ يُسَهِّمُ الْإِنْسَانُ

فِي حُدُوثِ التَّجْوِيَةِ؟

أَقْرَأِ الصُّورَةَ

مَا سَبَبُ تَجْوِيَةِ هَذِهِ الصُّخُورِ

إِزْهَادًا. النَّظْرُ إِلَى الصُّخُورِ فِي الصُّورَةِ.

تَتَكَسَّرُ الصُّخُورُ عِنْدَمَا يَتَجَمَّدُ الْمَاءُ فِي شُقُوقِهَا.



مَا التَّعْرِيبُ؟

عِنْدَمَا تَنْتَقِلُ الصُّخُورُ بِفِعْلِ التَّجْوِيَةِ يَنْتَقِلُ الْفُتَاتُ
الصَّخْرِيُّ إِلَى أَمَاكِنَ أُخْرَى؛ بِفِعْلِ التَّعْرِيبِ.

وَالتَّعْرِيبُ عَمَلِيَّةٌ نَقْلُ الْفُتَاتِ الصَّخْرِيِّ النَّاتِجِ عَنْ
عَمَلِيَّاتِ التَّجْوِيَةِ. فَالتَّجْوِيَةُ وَالتَّعْرِيبُ عَمَلِيَّتَانِ تَعْمَلَانِ
مَعًا وَيَبْطِئُ.

تَعْمَلُ قُوَّةُ الْجَاذِبِيَّةِ عَلَى نَقْلِ الْأَجْزَاءِ الصَّغِيرَةِ إِلَى
أَسْفَلِ الْجِبَالِ.

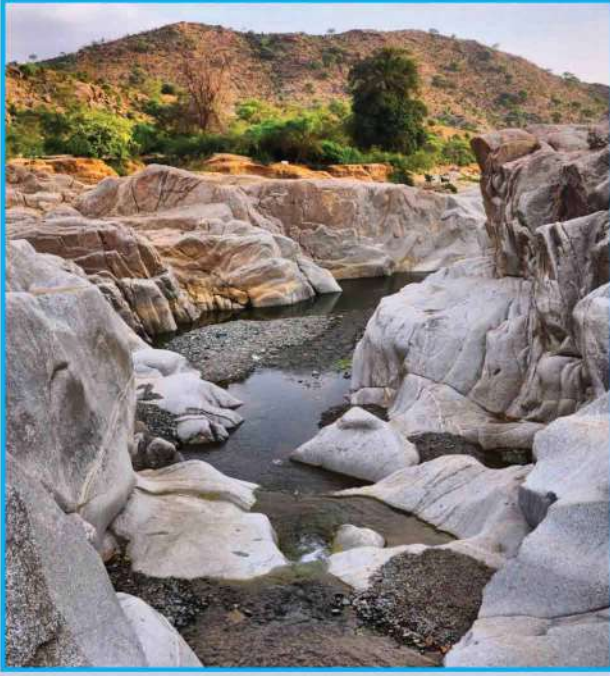

▲ تَنْتَقِلُ الصُّخُورُ بِفِعْلِ الْمِيَاهِ الْجَارِيَةِ.



سَقَطَتْ هَذِهِ الصُّخُورُ إِلَى الْأَسْفَلِ بِفِعْلِ قُوَّةِ الْجَاذِبِيَّةِ.

نشاط

ترسيب المواد

١ **أعمل نموذجاً.** أضع كوباً من كل من الرمل،

والطين والحصى في وعاء، وأملأ الوعاء
تماماً بالماء، ثم أغلقه جيداً.

٢ أرج الوعاء حوالي ١٠ مرات، وأدعه
حتى يصفو، وأرسم ما أراه.

٣ **أفسر البيانات.** ما

الترتيب الذي حدث
للمواد عندما ترسبت؟

٤ **أستنتج.** ماذا يحدث لفئات الصخور

المنقولة إلى الأنهار عندما تقل سرعة
الماء؟



وتحمل مياه الأنهار والسيول والأمواج البحرية
فئات الصخور، وتنقله ليتجمع في أماكن أخرى.

فالترسيب عملية تجميع لفئات الصخور في
أماكن مختلفة.

وتنقل الرياح الحبيبات الصغيرة من الرمل أو
الصخر؛ وترسب مشكلة الكبان الرملية، وهي
من الظواهر التي تميز الصحراء.

أختبر نفسي



أستخلص النتائج. ما أسباب حدوث عملية
التعرية؟

التفكير الناقد. متى تحدث عملية التعرية
بسرعة؟

تترسب حبيبات الرمل مشكلة الكبان الرملية.

مراجعة الدرس

أفكر وأتحدث وأكتب

١ المفردات. ما المقصود بالتعرية؟

٢ استخلص النتائج. ماذا يحدث لفتات

الصخور الناتجة عن التعرية عند حدوث عملية الترسيب؟

٣ التفكير الناقد. كيف تعمل كل من

التجوية والتعرية معاً على تغيير معالم سطح الأرض؟

٤ أختار الإجابة الصحيحة. أي

العوامل الآتية ليس من عوامل التجوية؟

أ- المياه ب- الضوء

ج- الرياح د- النباتات

٥ السؤال الأساسي. كيف يتغير سطح

الأرض ببطء؟

ملخص مصور

التجوية ناتجة عن فتات الصخور الكبيرة إلى أجزاء صغيرة.



تحدث التعرية عندما ينتقل الفتات الصخري من مكان إلى آخر.



المطويات : أنظم أفكارنا

أعمل مطوية كالمبينة في الشكل، أخص فيها ما تعلمته عن التجوية والتعرية.

الرئيسة الفكرة	ماذا تعلمت؟	رسمي
التجوية		
التعرية		
كيف يغير الترسيب سطح الأرض؟		



العلوم والكتابة

أخص

أكتب بحثاً حول الكتلان الرملية، أضمنه معلومات عن كيفية تشكلها وأشكالها وعلاقتها بتعرية الصخور. وأتواصل مع زملائي بما توصلت إليه.

أكتب قصة

أكتب قصة على لسان حجر في نهر جار. أبين فيها تأثير التجوية والتعرية فيه.

الأجزاء المفقودة

يَتَغَيَّرُ شَكْلُ الصُّخُورِ بِفِعْلِ التَّجْوِيَةِ وَالتَّعْرِيبِ. وَلَا تَحْدُثُ عَمَلِيَّاتُ التَّجْوِيَةِ كُلُّهَا بِالطَّرِيقَةِ نَفْسِهَا.

أَيْنَ الأجزاء المفقودة فِي هَذِهِ الأعمدة الَّتِي تَظْهَرُ فِي الصُّورَةِ؟ هَلْ قَامَ أَحَدٌ بِأَخِذِهَا؟ لا، لَقَدْ حَدَثَ شَيْءٌ آخَرُ.

عِنْدَ تَصَاعُدِ الغَازَاتِ إِلَى الهَوَاءِ الَّتِي انطَلَقَتْ مِنَ السِّيَّارَاتِ وَالشَّاحِنَاتِ وَالمَصَانِعِ فِي الغِلاَفِ الجَوِّيِّ، يَنْتُجُ عَن ذَلِكَ حَمُضٌ بَسِيطٌ، يُغَيِّرُ تَرَكِيبَ المَعَادِنِ وَالصُّخُورِ، وَيُسَبِّبُ نَفْتِيتَ الصُّخُورِ.

وَفِي يَوْمٍ مَا سَتُوَثِّرُ التَّجْوِيَةُ وَالتَّعْرِيبُ فِي هَذَا المَكَانِ القَدِيمِ، وَتُسَبِّبُ اخْتِفَاءَهُ بِالكَامِلِ، وَهَذَا الأَمْرُ يَتَطَلَّبُ ثَلَاثَةَ عَوَامِلَ رَئِيسِيَّةٍ، هِيَ: وُجُودُ الأَمْطَارِ، وَالغَازَاتِ فِي الهَوَاءِ، وَمَرُورُ زَمَنٍ طَوِيلٍ.



الكتابة التوضيحية

الكتابة التوضيحية الجيدة

◀ لَهَا جُمْلَةٌ رَئِيسَةٌ تَتَضَمَّنُ الفِكرَةَ الرَّئِيسَةَ.

◀ تُدَعِّمُ الفِكرَةَ الرَّئِيسَةَ بِالحَقَائِقِ وَالتَّفَاصِيلِ.

◀ تُسَجِّلُ النَّيْجَةَ اعْتِمَادًا عَلَى الحَقَائِقِ.

اَلتُّبُّ عَنِ

الكتابة التوضيحية

◀ أَكْتُبُ فِقْرَةً لِيُوصَفَ آثارُ التَّجْوِيَةِ الأُخْرَى عَلَى الصُّخُورِ.

◀ أَتَذَكَّرُ أَنَّ أبدأَ المَوْضُوعَ بِجُمْلَةٍ، وَأُنْهِيهُ بِنَتِيجَةٍ.

▶ تَغَيَّرَ شَكْلُ هَذِهِ الأعمدة بِفِعْلِ التَّجْوِيَةِ وَالتَّعْرِيبِ.

مُراجَعَةُ الْفَصْلِ الْخَامِسِ

المُفْرَدَاتُ

أَكْمَلْ كَلَامَ مِنَ الْجُمَلِ التَّالِيَةِ بِالْكَلِمَةِ الْمُنَاسِبَةِ :

الصُّهَارَةُ

الْبُرْكَانُ

التَّجْوِيَةُ

التَّعْرِيَةُ

الزَّلْزَالُ

١ عَمَلِيَّةٌ تَفْتِيْتُ الصُّخُورَ إِلَى أَجْزَاءٍ صَغِيرَةٍ تُسَمَّى _____ .

٢ _____ فُتْحَةٌ فِي الْقِشْرَةِ الْأَرْضِيَّةِ تَنْدَفِعُ مِنْهَا الصُّهَارَةُ .

٣ يُمَكِّنُ أَنْ يَنْتِجَ _____ عَنِ الْحَرَكَةِ الْمُفَاجِئَةِ لِصُّخُورِ الْقِشْرَةِ الْأَرْضِيَّةِ .

٤ الصُّخُورُ الْمُنْصَهَرَةُ تَحْتَ الْقِشْرَةِ الْأَرْضِيَّةِ تُسَمَّى _____ .

٥ عَمَلِيَّةٌ نَقَلَ فُتَاتِ الصُّخُورِ بِالْمِيَاهِ الْجَارِيَةِ وَالرِّيَّاحِ تُسَمَّى _____ .

مُلَخَّصٌ مُصَوَّرٌ

الدَّرْسُ الْأَوَّلُ :

الزَّلَازِلُ وَالْبُرَاكِينُ تُحْدِثُ تَغْيِيرًا سَرِيعًا فِي سَطْحِ الْأَرْضِ .



الدَّرْسُ الثَّانِي :

التَّجْوِيَةُ وَالتَّعْرِيَةُ تُحْدِثَانِ تَغْيِيرَاتٍ بَطِيئَةً فِي سَطْحِ الْأَرْضِ .



الْمَطْوِيَّاتُ : أَنْظِمُ أَفْكَارِي

أُلصِقِ الْمَطْوِيَّاتِ الَّتِي عَمَلْتَهَا فِي كُلِّ دَرْسٍ عَلَى وَرَقَةٍ كَبِيرَةٍ مَمَّوَاةٍ . اسْتَعِينُ بِهَذِهِ الْمَطْوِيَّاتِ عَلَى مُرَاجَعَةِ مَا تَعَلَّمْتَهُ فِي هَذَا الْفَصْلِ .

الفكرة الرئيسية	ماذا تعلمت؟	رسم
التجوية		
التعرية		
كيف يغير الترسيب سطح الأرض؟		



أجيب عن الأسئلة التالية:

٦ السبب والنتيجة. ما سبب حدوث الزلزال؟

٧ الكتابة الوصفية. كيف تحدث التعرية بفعل المياه الجارية في الأنهار والسيول؟

٨ عمل نموذجاً أبين فيه الاختلاف بين البركان والزلزال، أوضح كيف يبين النموذج هذا الاختلاف.

٩ التفكير الناقد. ما سبب تشكل الجبل البركاني بسرعة؟

١٠ كيف تسبب الأنهار والجداول التعرية للصحور؟



١١ أجرب أيهما يتحرك بسهولة بمياه الأمطار: الطين أم الرمل؟ أكتب توقعي. كيف يمكن أن أختبر توقعي؟

١٢ صواب أم خطأ. تحدث الزلازل نتيجة انزلاق الصفائح الأرضية. هل هذه العبارة صحيحة أم خاطئة؟ أفسر إجابتي.

١٣ أي مما يلي يسبب حدوث عملية التعرية؟

أ. الأشياء المميته. ج. الرياح.

ب. الصخور. د. التربة.

الفترة العامة

١٤ ما سبب تغير معالم الأرض؟

التقويم الأدائي

الأرض المتغيرة

كيف تؤثر الكوارث الطبيعية في سطح الأرض؟

أتابع في نشرات الأخبار أباء حدوث كوارث طبيعية في بعض مناطق العالم، ومنها الزلازل والانفجارات البركانية والفيضانات.

أبحث، وأجمع معلومات عن إحدى الكوارث الطبيعية؛ وعن مكان حدوثها وزمانها، وسبب حدوثها كذلك، وهل سببت تغييراً في معالم سطح الأرض؟ وكيف أثرت في الإنسان وفي المخلوقات الحية الأخرى وفي المباني في تلك المنطقة؟

أكتب تقريراً مختصراً أعرض فيه المعلومات التي جمعتها.

نَمُودَجُ اخْتِبَارِ

اخْتَارُ الإِجَابَةَ الصَّحِيحَةَ:

١ أَيُّ الْعَمَلِيَّاتِ الْآتِيَةِ تُعَدُّ مِنَ الْعَمَلِيَّاتِ الْبَطِيئَةِ؟

- الفَيْضَانُ
- البُرْكَانُ
- التَّجْوِيهُ
- الزُّلْزَالُ

٢ تُسَمَّى الصُّخُورُ الْمُنْصَهَرَةُ الَّتِي تُوجَدُ فِي بَاطِنِ

الأَرْضِ:

- اللَّابَةُ
- الصُّخُورُ
- الرَّمَادُ
- الصُّهَارَةُ

٣ كُفَسِرُ الصُّخُورُ فَتَهْتَرُ وَيَنْتُجُ عَنْ اهْتِرَازِهَا:

- الفَيْضَانُ
- الزُّلْزَالُ
- البُرْكَانُ
- انزِلَاقُ التُّرْبَةِ

٤ فِي أَيِّ طَبَقَاتِ الأَرْضِ تَحْدُثُ الزُّلْزَالُ؟

- السُّتَارِ
- بَيْنَ القِشْرَةِ وَاللُّبِّ
- القِشْرَةِ
- بَيْنَ السُّتَارِ وَاللُّبِّ

٥ أَيُّ الْعَمَلِيَّاتِ الْآتِيَةِ تُعَدُّ مِنَ الْعَمَلِيَّاتِ السَّرِيعَةِ؟

- انْفِجَارُ البَرَاكِينِ
- تَرَسُّبُ الصُّخُورِ
- التَّجْوِيهُ
- التَّعْرِيَةُ



أَسْتَخْدِمُ الصُّورَةَ أَذْنَاهُ لِأَجِيبَ عَنِ السُّؤَالَيْنِ
٧ وَ ٨ .

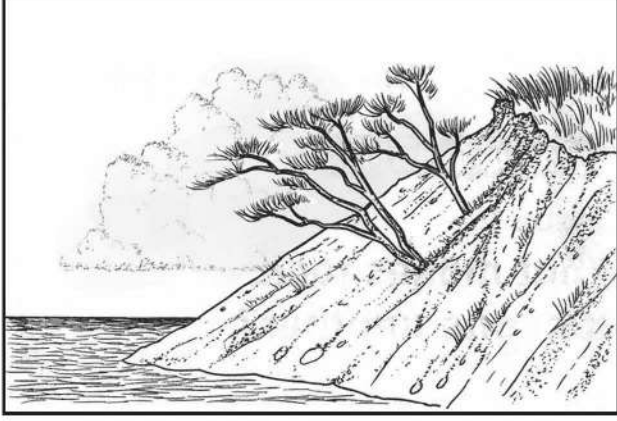

٧ المِنطقةُ المُمْتَدَّةُ بِجَانِبِ الشَّاطِئِ تَمَّتْ تَعْرِيفُهَا.
أَذْكَرُ سَبَبَيْنِ يَدُلَّانِ عَلَى تَعْرِيفِ هَذِهِ المِنطقةِ
الظَّاهِرَةِ فِي الصُّورَةِ.

٨ أَصِفُ طَرِيقَةً وَاحِدَةً تَدُلُّ عَلَى تَعْرِيفِ هَذِهِ
المِنطقةِ الظَّاهِرَةِ فِي الصُّورَةِ.

أَتَحَقَّقُ مِنْ فَهْمِي

السؤال	المرجع	السؤال	المرجع
١	١٤٠-١٤١	٥	١٣٤
٢	١٣٤	٦	١٣٢-١٣٣
٣	١٣٢-١٣٣	٧	١٤٢-١٤٣
٤	١٣٣	٨	١٤٢-١٤٣

٦ أَحْصَى عَالِمٌ عَدَدَ الزَّلَازِلِ الَّتِي حَدَثَتْ فِي شِبْهِ
الجَزِيرَةِ العَرَبِيَّةِ، وَسَجَّلَ بَيَانَاتِهِ فِي الجَدْوَلِ
أَذْنَاهُ.

أَعْدَادُ الزَّلَازِلِ (بَيْنَ قُوَّةِ إِلى كَبِيرَةٍ) فِي شِبْهِ الجَزِيرَةِ العَرَبِيَّةِ

المنطقة	العَدَدُ
خَلِيجُ العَقَبَةِ	٥
شَمَالُ وَوَسَطُ البَحْرِ الأَحْمَرِ	٣
جَنُوبُ البَحْرِ الأَحْمَرِ وَجَاازَانَ وَشَمَالَ اليَمَنِ	٥٦
وَسَطُ المَمْلَكَةِ وَالدَّرْعُ العَرَبِي	١٢

أَيُّ المَنَاطِقِ حَدَثَ فِيهَا أَكْبَرُ عَدَدٍ مِنَ الزَّلَازِلِ؟

- شَمَالُ وَوَسَطُ البَحْرِ الأَحْمَرِ
- جَنُوبُ البَحْرِ الأَحْمَرِ وَجَاازَانَ وَشَمَالَ اليَمَنِ
- وَسَطُ المَمْلَكَةِ وَالدَّرْعُ العَرَبِي
- خَلِيجُ العَقَبَةِ

مَوَارِدُ الْأَرْضِ

قَالَ تَعَالَى: ﴿يَتَأْتِيهَا النَّاسُ أَذْكَرُوا
نَعِمْتَ اللَّهُ عَلَيْكُمْ هَلْ مِنْ خَلْقٍ
غَيْرِ اللَّهِ يَرْزُقُكُمْ مِنْ السَّمَاءِ
وَالْأَرْضِ لَا إِلَهَ إِلَّا هُوَ فَانظُرْ
تَوَفَّكُونَ ﴿٣﴾ فاطر.

الفكرة العامة
ما الأشياء التي تُستخرج من باطن الأرض ويستفيد منها الإنسان؟

الأسئلة الأساسية

الدرس الأول

كيف تؤثر التربة في المخلوقات الحية؟

الدرس الثاني

كيف ترتبط الأحافير والطاقة معا؟



مُفْرَدَاتُ الْفِكْرَةِ الْعَامَّةِ



التُّرْبَةُ

مَخْلُوطٌ مِنَ الْمَعَادِنِ وَفَتَاتِ الصُّخُورِ
وَأَشْيَاءٍ أُخْرَى.



الدُّبَالُ

بَقَايَا النَّبَاتَاتِ وَالْحَيَوَانَاتِ الْمُتَحَلِّلَةَ
فِي التُّرْبَةِ.



المَوْرِدُ الطَّبِيعِيُّ

مَادَّةٌ مَوْجُودَةٌ عَلَى الْأَرْضِ، ضَرْوِيَّةٌ
وَمُفِيدَةٌ لِلإِنْسَانِ وَالْمَخْلُوقَاتِ الْحَيَّةِ.



الأُخْفُورَةُ

أَثَارٌ أَوْ بَقَايَا مَخْلُوقَاتِ حَيَّةٍ عَاشَتْ فِي
الْمَاضِي البَعِيدِ.



الْوُقُودُ

مَادَّةٌ يَتِمُّ حَرْقُهَا لِلْحُصُولِ عَلَى الطَّاقَةِ.



المَوْرِدُ الْمُتَجَدِّدُ

المَوْرِدُ الَّذِي يُمَكِّنُ تَعْوِيضَهُ أَوْ اسْتِعْمَالَهُ
مَرَّةً أُخْرَى بِسُهُولَةٍ.



التُّرْبَةُ

أَنْظُرْ وَأَتَسَاءَلُ

لَا تَسْتَمِرُّ حَيَاةُ الْمَخْلُوقَاتِ الْحَيَّةِ مِنْ دُونِ تَوَافُرِ التُّرْبَةِ.
مَا التُّرْبَةُ؟ وَمَا أَهْمِيَّتُهَا لِلْمَخْلُوقَاتِ الْحَيَّةِ؟

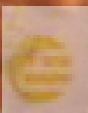

أحتاج إلى:



- مِلْعَقَةٌ بِلاَسْتِيكِيَّةٌ



- تُرْبَةٌ



- طَبَقٌ وَرَقِيٌّ



- عَدَسَةٌ مُكَبِّرَةٌ

مِمَّ تَتَكُونُ التُّرْبَةُ؟

الهدف

أَسْتَكْشِفُ مَكُونَاتِ التُّرْبَةِ بِاسْتِخْدَامِ العَدَسَةِ المُكَبِّرَةِ.

الخطوات

- 1 أَسْتَعْمِلُ المِلْعَقَةَ لِتَوْزِيعِ التُّرْبَةِ فِي الطَّبَقِ.



الخطوة 1

- 2 **أَلْحِظْ.** أَتَفَحَّصُ التُّرْبَةَ بِالْعَدَسَةِ المُكَبِّرَةِ.

مَا شَكْلُ حَبِيبَاتِ التُّرْبَةِ؟ وَمَا لَوْنُهَا؟ أَسْجَلُ مَشَاهِدَاتِي

- 3 **أَتَوَاصَلُ.** أُنَاقِشُ زَمَلَائِي فِي طَبِيعَةِ الحَبِيبَاتِ.

أَسْتَخْلِصُ النَتَائِجَ

- 4 **أَسْتَنْتِجُ.** مَا مَكُونَاتُ التُّرْبَةِ؟

أَسْتَكْشِفُ أَكْثَرَ

أَجْرِبُ. هَلْ أَنْوَاعُ التُّرْبَةِ كُلُّهَا مُتَشَابِهَةٌ؟ أَضَعُ خُطَّةً لِلْإِجَابَةِ، وَأَجْرِبُهَا عَمَلِيًّا.

الخطوة 2



مَا التُّرْبَةُ؟

التُّرْبَةُ مَخْلُوطٌ مِنَ الْمَعَادِنِ، وَفَتَاتِ الصُّخُورِ. وَتَحْتَوِي التُّرْبَةُ عَلَى بَقَايَا نَبَاتَاتٍ وَحَيَوَانَاتٍ مُتَحَلِّلَةٍ تُسَمَّى الدُّبَالُ، الَّذِي يَزِيدُ مِنْ خُصُوبَةِ التُّرْبَةِ. وَتَحْتَوِي التُّرْبَةُ أَيْضًا عَلَى مَاءٍ وَهَوَاءٍ، وَمَخْلُوقَاتٍ حَيَّةٍ.

المخلوقات الحية في التربة

إِذَا حَفَرْتَ حُفْرَةً مَا فِي التُّرْبَةِ فَمِنَ الْمُمْكِنِ أَنْ تُشَاهِدَ جُذُورَ النَّبَاتِ. تَحْصُلُ جُذُورُ النَّبَاتِ عَلَى الْمَاءِ وَالْمَعَادِنِ مِنَ التُّرْبَةِ، وَتَعْمَلُ أَيْضًا عَلَى تَثْبِيتِ التُّرْبَةِ فِي مَكَانِهَا، وَتُقَلِّلُ مِنْ تَعْرِيتِهَا. يُمَكِّنُ أَيْضًا أَنْ تُشَاهِدَ حَيَوَانَاتٍ مُخْتَلِفَةً تَعِيشُ فِي التُّرْبَةِ، وَمِنْهَا النَّمْلُ وَدِيدَانُ الْأَرْضِ. وَتَعْمَلُ هَذِهِ الْحَيَوَانَاتُ عَلَى تَفْتِيتِ التُّرْبَةِ، مِمَّا يَسْمَحُ لِلْهَوَاءِ وَالْمَاءِ مِنَ الدُّخُولِ إِلَى التُّرْبَةِ.

نشاط أسري



اطلب إلى طفلك / طفلتك أن يعدد بعض المخلوقات الحية التي تعيش في التربة وفوائدها.

عَدَدٌ قَلِيلٌ مِنَ الْمَخْلُوقَاتِ الْحَيَّةِ تَعِيشُ فِي التُّرْبَةِ، وَمِنْهَا النَّمْلُ وَدِيدَانُ الْأَرْضِ. ◀



أَقْرَأْ وَاتَعَلَّمْ

السُّؤَالُ الْأَسَاسِيُّ

كَيْفَ تُؤَثِّرُ التُّرْبَةُ فِي الْمَخْلُوقَاتِ الْحَيَّةِ؟

المُضْرَدَاتُ

التُّرْبَةُ

الدُّبَالُ

المَوْرِدُ الطَّبِيعِيُّ

مَهَارَةُ الْقِرَاءَةِ

مُشْكَلَةٌ وَحَلٌّ

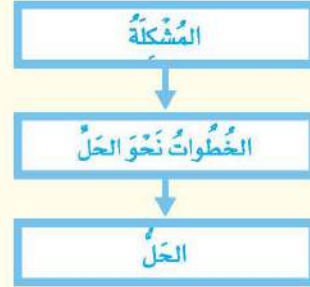

حَقِيقَةٌ

مِنَ الصَّعْبِ أَنْ نَرَى بِأَعْيُنِنَا مُعْظَمَ الْمَخْلُوقَاتِ الْحَيَّةِ الَّتِي تَعِيشُ فِي التُّرْبَةِ؛ لِأَنَّهَا صَغِيرَةٌ جِدًّا.

طَبَقَاتُ التُّرْبَةِ

تَكُونُ التُّرْبَةُ؟

يَبْدَأُ تَكُونُ التُّرْبَةُ بِعَمَلِيَّاتِ التَّجْوِيَةِ الَّتِي تَعْمَلُ عَلَى تَكْسِيرِ الصُّخُورِ وَتَفْتِيَتِهَا.

يَتَجَمَّعُ الْفُتَاتُ الصَّخْرِيُّ، وَيَخْتَلِطُ بِالمَخْلُوقَاتِ الْحَيَّةِ الْمُتَحَلِّلَةِ. وَمَعَ مُرُورِ الزَّمَنِ تَتَكَوَّنُ طَبَقَاتُ التُّرْبَةِ، وَهِيَ: طَبَقَةُ التُّرْبَةِ السُّطْحِيَّةِ ذَاتِ اللَّوْنِ الدَّاكِنِ، وَتَحْتَوِي عَلَى مُعْظَمِ المَعَادِنِ وَالدُّبَالِ. وَتَقَعُ أَسْفَلَهَا طَبَقَةٌ ذَاتُ لَوْنٍ أَفْتَحَ، وَفِيهَا كَمِّيَّاتٌ أَقَلُّ مِنَ الدُّبَالِ تُسَمَّى الطَّبَقَةُ تَحْتَ السُّطْحِيَّةِ. ثُمَّ تَقَعُ أَسْفَلَهَا الطَّبَقَةُ الصَّخْرِيَّةُ.

تَحْتَاجُ التُّرْبَةُ إِلَى فِتْرَةٍ زَمَنِيَّةٍ طَوِيلَةٍ لِتَتَكَوَّنَ؛ فَقَدْ يَسْتَعْرِقُ تَكُونُ ١ سَمٍ مِنَ التُّرْبَةِ أَكْثَرَ مِنْ ١٠٠٠ سَنَةٍ!

وَلِهَذَا السَّبَبِ يُحَاوِلُ النَّاسُ مَنَعَ تَعْرِيَةَ التُّرْبَةِ وَالمُحَافَظَةَ عَلَى سَلَامَتِهَا بِإِضَافَةِ المَعَادِنِ وَمَادَّةِ الدُّبَالِ إِلَيْهَا.

طَبَقَةُ التُّرْبَةِ السُّطْحِيَّةِ

طَبَقَةُ التُّرْبَةِ تَحْتَ السُّطْحِيَّةِ

أَقْرَأِ الشُّكْلَ

مَا اسْمُ الطَّبَقَةِ الَّتِي تَقَعُ بَيْنَ الطَّبَقَةِ السُّطْحِيَّةِ وَطَبَقَةِ الصَّخْرِيَّةِ؟
إِرْشَادُ. أَنْظِرْ إِلَى المَعْلُومَاتِ المَدُونَةِ عَلَى الشُّكْلِ.

أَخْتَبِرْ نَفْسِي



مُشْكَلَةٌ وَحَلُّ. مَاذَا يَفْعَلُ الإِنْسَانُ لِلْمُحَافَظَةِ عَلَى خُصُوبَةِ التُّرْبَةِ وَسَلَامَتِهَا؟

التَّفْكِيرُ النَّاقِدُ. تُعَدُّ التُّرْبَةُ مَوْطِنَ المَخْلُوقَاتِ الْحَيَّةِ. أَوْضِحْ ذَلِكَ.

الطَّبَقَةُ الصَّخْرِيَّةُ

تَحْتَوِي كُلُّ طَبَقَةٍ عَلَى كَمِّيَّاتٍ مُخْتَلِفَةٍ مِنَ المَعَادِنِ وَالدُّبَالِ.

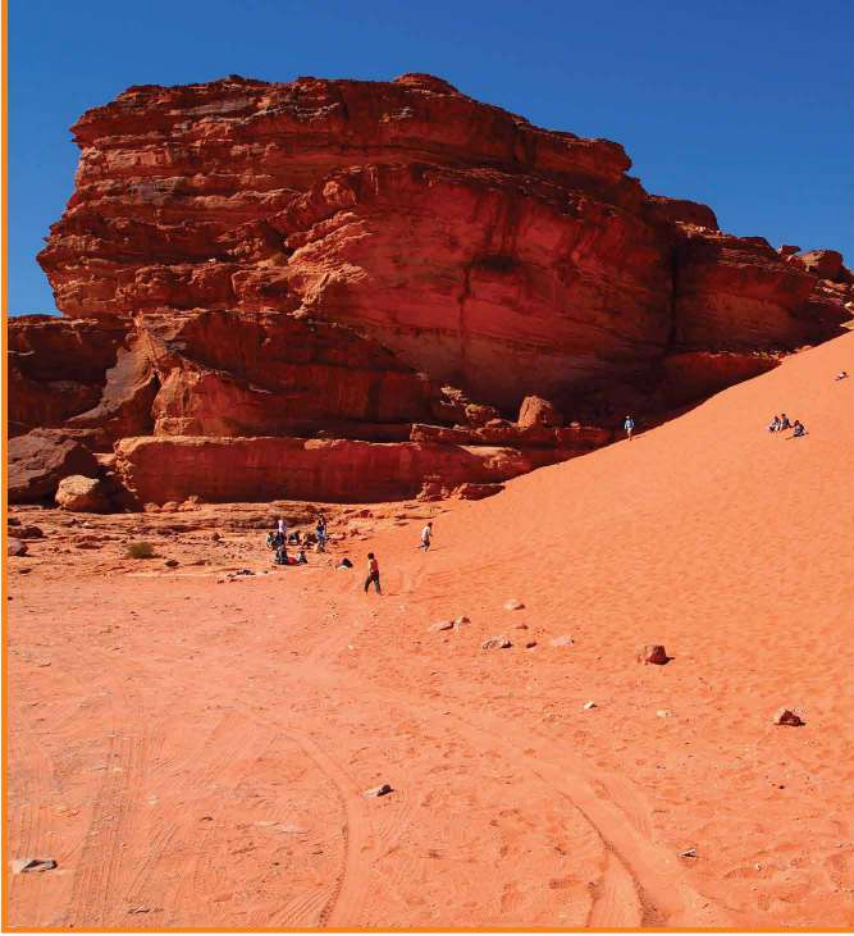

▲ التُّرْبَةُ الحَمْرَاءُ غَنِيَّةٌ بِالحَدِيدِ.

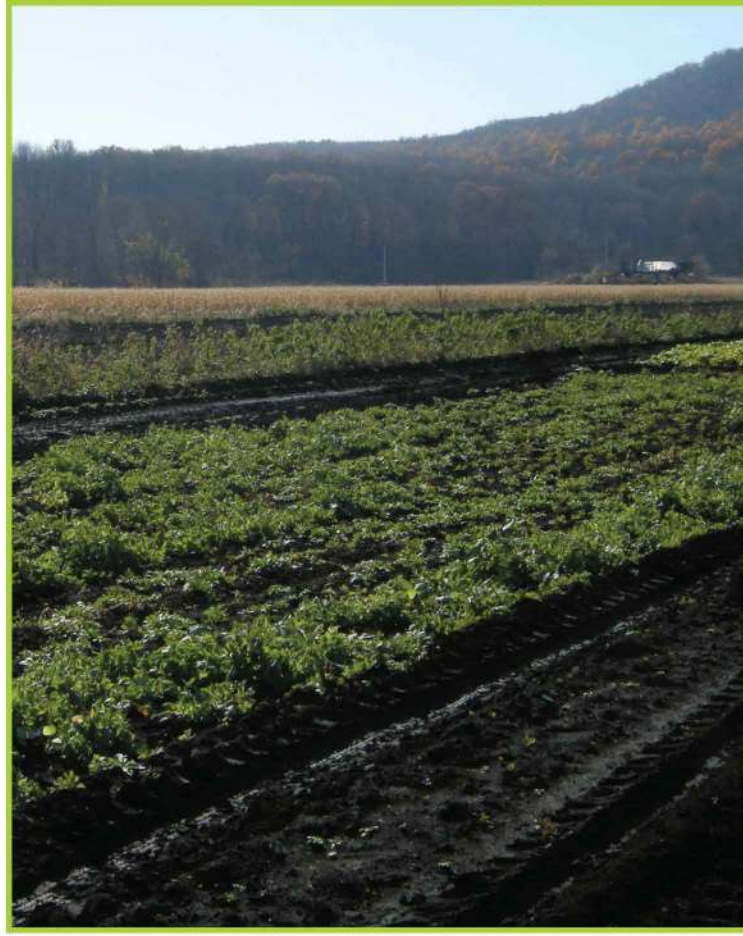

▲ التُّرْبَةُ ذَاتُ اللُّونِ البُنِّيِّ الغَامِقِ أَوْ الأَسْوَدِ غَنِيَّةٌ بِالدُّبَالِ.

فِيمَ تَخْتَلِفُ أَنْوَاعُ التُّرْبَةِ؟

تُوجَدُ أَنْوَاعُ التُّرْبَةِ المُخْتَلِفَةُ فِي أَمَاكِنَ مُتَعَدِّدَةٍ، وَتَتَكَوَّنُ التُّرْبَةُ مِنْ مَعَادِنَ وَصُخُورٍ مُخْتَلِفَةٍ، وَتَحْتَوِي عَلَى كَمِّيَّاتٍ مُخْتَلِفَةٍ مِنَ الدُّبَالِ. تَخْتَلِفُ التُّرْبَةُ - كَمَا فِي الصُّخُورِ - فِي أَلْوَانِهَا وَنَسِيجِهَا. وَتُعَدُّ التُّرْبَةُ الغَنِيَّةُ بِالدُّبَالِ أَفْضَلَ لِنُموِّ النَبَاتَاتِ فِيهَا.

لَوْنُ التُّرْبَةِ

وَيَعْتَمِدُ لَوْنُ التُّرْبَةِ عَلَى مَكُونَاتِهَا؛ فَالتُّرْبَةُ الغَنِيَّةُ بِالدُّبَالِ يَكُونُ لَوْنُهَا بُنِيًّا غَامِقًا أَوْ أَسْوَدًا، بَيْنَمَا تَكُونُ التُّرْبَةُ بَيَضاءَ إِذَا كَانَ أَصْلُهَا صُخُورًا جِيرِيَّةً، كَذَلِكَ يَكُونُ لَوْنُ التُّرْبَةِ الَّتِي تَحْتَوِي عَلَى نِسَبٍ عَالِيَةٍ مِنَ الحَدِيدِ أَحْمَرَ.



نَسِيجُ التُّرْبَةِ

يَصِفُ النَّسِيجُ كُثْرَ حُبَيْبَاتِ التُّرْبَةِ وَالْقِطْعَ الصَّخْرِيَّةَ الْمُكَوَّنَةَ لَهَا؛ فَالتُّرْبَةُ الرَّمْلِيَّةُ تَتَكَوَّنُ مِنَ الْكَثِيرِ مِنَ الْحُبَيْبَاتِ الصَّغِيرَةِ تُسَمَّى رَمْلًا.

التُّرْبَةُ الْغَرِينِيَّةُ تَتَكَوَّنُ مِنْ حُبَيْبَاتٍ أَصْغَرَ مِنَ الرَّمْلِ، وَالتُّرْبَةُ الطِّيْنِيَّةُ تَكُونُ حُبَيْبَاتِهَا أَصْغَرَ مِنْ حُبَيْبَاتِ التُّرْبَةِ الْغَرِينِيَّةِ.

وَقَدْ تَتَكَوَّنُ التُّرْبَةُ مِنْ مَزِيجٍ مِنْ حُبَيْبَاتِ الْأَنْوَاعِ الثَّلَاثَةِ السَّابِقَةِ، فَتُسَمَّى التُّرْبَةُ الطَّفْلِيَّةُ.

يُؤَثِّرُ نَسِيجُ التُّرْبَةِ فِي كَمِّيَّةِ الْمَاءِ الَّذِي يُمَكِّنُ لِلتُّرْبَةِ أَنْ تَحْتَفِظَ بِهِ.

فَالتُّرْبَةُ الطِّيْنِيَّةُ تَحْتَفِظُ بِالْكَثِيرِ مِنَ الْمَاءِ، بَيْنَمَا تَحْتَفِظُ التُّرْبَةُ الرَّمْلِيَّةُ بِالْقَلِيلِ مِنَ الْمَاءِ. وَيَنْمُو الْعَدِيدُ مِنَ النَّبَاتَاتِ بِشَكْلِ جَيِّدٍ فِي التُّرْبَةِ الطَّفْلِيَّةِ؛ لِأَنَّهَا لَيْسَتْ رَطْبَةً جَدًّا، وَلَا جَافَةً جَدًّا.

نَشَاطٌ

تَصْنِيفُ التُّرْبَةِ

١ **أَلَا حِظُّ.** أَنْظُرْ إِلَى عَيْنَتَيْنِ مُخْتَلِفَتَيْنِ مِنَ

التُّرْبَةِ فِي كَيْسَيْنِ بِلَا سْتِيكِيْنَيْنِ. فِيمَ تَتَشَابَهُ، وَفِيمَ تَخْتَلِفُ؟

٢ **أَلَا حِظُّ.** اسْتَغْمِلِ الْعَدَسَةَ الْمُكْبَّرَةَ لِتَفْخُصِ

كُلَّ عَيْنَةٍ مِنَ التُّرْبَةِ بِدِقَّةٍ. أَيُّهُمَا يَحْتَوِي عَلَى حُبَيْبَاتٍ أَكْبَرَ؟

٣ **أَصْنَفُ.** مَا نَوْعُ التُّرْبَةِ فِي كُلِّ

عَيْنَةٍ؟ كَيْفَ أَعْرِفُ ذَلِكَ؟



تُّرْبَةُ رَمْلِيَّةٌ



تُّرْبَةُ طَيْنِيَّةٌ



تُّرْبَةُ غَرِينِيَّةٌ



تُّرْبَةُ رَمْلِيَّةٌ

أَخْتَبِرْ نَفْسِي



مَشْكَلَةٌ وَحَلٌّ. إِذَا لَاحَظْتَ نَبَاتًا لَا يَنْمُو جَيِّدًا، فَمَا الْمَشْكَلَةُ الْمُحْتَمَلَةُ؟ وَكَيْفَ يُمَكِّنُ حُلُّهَا؟

التَّفْكِيرُ النَّاقِدُ. يَنْمُو نَبَاتُ الصَّبَّارِ بِشَكْلِ جَيِّدٍ فِي تُّرْبَةٍ جَافَةٍ. مَا نَوْعُ التُّرْبَةِ الْمُنَاسِبِ لِنَمُو الصَّبَّارِ؟

مَا أَهْمِيَّةُ التُّرْبَةِ؟

التُّرْبَةُ مَوْرِدٌ طَبِيعِيٌّ. وَالْمَوْرِدُ الطَّبِيعِيُّ مَادَّةٌ مَوْجُودَةٌ عَلَى الْأَرْضِ، صَرُورِيَّةٌ وَمُفِيدَةٌ لِلإِنْسَانِ وَالْمَخْلُوقَاتِ الْحَيَّةِ. فَمِنْ دُونَ التُّرْبَةِ لَا تَنْمُو مُعْظَمُ النَّبَاتَاتِ، وَلَا يَحْصُلُ الإِنْسَانُ أَوْ الْحَيَوَانُ عَلَى الْغِذَاءِ، وَكَذَلِكَ لَنْ يَتَوَافَرَ الْقُطْنُ لِصُنْعِ الْمَلَابِسِ، أَوْ الْخَشَبُ لِبِنَاءِ الْبُيُوتِ وَصُنْعِ الْأَثَاثِ، أَوْ الْأَعْشَابُ لِاسْتِعْمَالِهَا فِي صِنَاعَةِ الْأَدْوِيَّةِ. مِنْ الْمُهْمِّ الْمُحَافَظَةُ عَلَى سَلَامَةِ التُّرْبَةِ وَمِنْ الْمُهْمِّ أَيْضًا مَنَعُ تَعْرِيتِهَا. وَيَكُونُ ذَلِكَ بِزِرَاعَتِهَا، وَالْمُحَافَظَةِ عَلَى نِظَافَتِهَا. وَيُمْكِنُنَا إِضَافَةُ الْأَسْمِدَةِ إِلَى التُّرْبَةِ لِتَسْتَفِيدَ مِنْهَا النَّبَاتَاتُ.

▲ يُسْتَعْمَلُ الْقُطْنُ لِصِنَاعَةِ الْمَلَابِسِ.

أَخْتَبِرْ نَفْسِي



مُشْكَلَةٌ وَحَلٌّ. كَيْفَ يُحَافِظُ الإِنْسَانُ عَلَى سَلَامَةِ التُّرْبَةِ، وَيَمْنَعُ تَعْرِيتِهَا؟

التَّفْكِيرُ النَّاقِدُ. هَلِ الْمَعَادِنُ وَالصُّخُورُ مَوَارِدٌ طَبِيعِيَّةٌ؟ أَوْضِحْ ذَلِكَ.

الزَّرَاعَةُ تُسَاعِدُ عَلَى مَنَعِ تَعْرِيتِ التُّرْبَةِ.

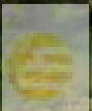

أفكر وأتحدث وأكتب

- 1 **المُفْرَدَاتُ.** ما المقصودُ بالدُّبَالِ؟
- 2 **مُشْكَلةٌ وَحَلٌّ.** ما المُشْكِلاتُ الَّتِي قَدْ تَحَدَّثُ إِذَا لَمْ نُحَافِظْ عَلَى التُّرْبَةِ؟

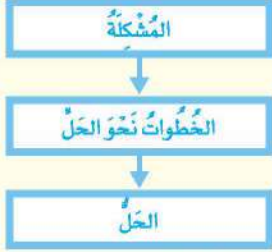

- 3 **التفكير الناقد.** لماذا يحاول الناس منع تعرية التربة؟
- 4 **أختار الإجابة الصحيحة.** ما أهمية الحيوانات للتربة؟

- أ- تقلل من تعريتها.
- ب- تفتت التربة، فتسمح بدخول الهواء والماء.
- ج- تكون الصخور.
- د- تزيد الدبال فيها.

- 5 **السؤال الأساسي.** كيف تؤثر التربة في المخلوقات الحية؟

ملخص مصور

تتكون معظم التربة من تفتت الصخور الناتجة عن التجوية، والمعادن، والمخلوقات الحية.



تختلف التربة في حجم حبيباتها وألوانها. وتحتفظ بكميات مختلفة من الماء.



التربة مورد طبيعي، وهي ضرورية لكثير من المخلوقات الحية.



المطويات : أنظم أفكارنا

أعمل مطوية كالمبيّنة في الشكل، أخص فيها ما تعلمته عن المعادن والصخور والتربة.

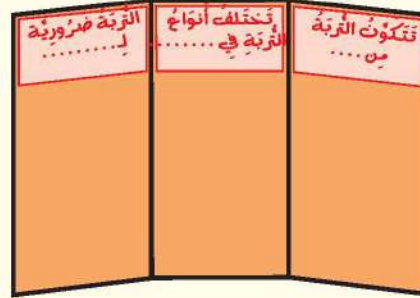

العلوم والرياضيات



حل مسألة

نفترض أن تشكيل اسم من التربة يحتاج إلى 1000 سنة، فكم يحتاج تشكيل 5 سم من التربة؟

العلوم والصحة



أدوية من النباتات

أبحث عن أدوية يحصل عليها البشر من النباتات، وإذا كان ممكناً أحدد نوع التربة التي تعيش فيها هذه النباتات، ثم أوضح لزملائي ما توصلت إليه من نتائج.

مَهَارَةُ الْأَسْتِقْصَاءِ : اسْتِخْدَامُ الْمُتَغْيِرَاتِ

تَخْتَلِفُ التُّرْبَةُ مِنْ مَكَانٍ إِلَى آخَرَ. فَهِيَ تَخْتَلِفُ فِي مُكَوَّنَاتِهَا؛ فَمِنْهَا مَا يَحْتَوِي بِكَثْرَةٍ عَلَى مَخْلُوقَاتٍ حَيَّةٍ مُتَحَلِّلَةٍ. وَتَخْتَلِفُ التُّرْبَةُ فِي أَنْوَاعِ الْفُتَاتِ الصَّخْرِيِّ الَّذِي تَتَكَوَّنُ مِنْهُ. هَلْ تَحْتَوِي جَمِيعُ أَنْوَاعِ التُّرْبَةِ عَلَى كَمِّيَّةِ الْمَاءِ نَفْسِهَا؟ لِلْإِجَابَةِ عَنْ هَذَا السُّؤَالِ يُمَكِّنُ **اسْتِخْدَامُ الْمُتَغْيِرَاتِ** لِأَخْتِبَرِ كَيْفَ يَتَحَرَّكُ الْمَاءُ فِي خِلَالِ التُّرْبَةِ بِأَنْوَاعِهَا الْمُخْتَلِفَةِ.

أَتَعَلَّمُ

عِنْدَمَا **أَسْتِخْدَمُ الْمُتَغْيِرَاتِ** فَإِنِّي أُحَدِّدُ الْأَشْيَاءَ الْمُتَغْيِرَةَ فِي التَّجْرِبَةِ، فَمَثَلًا نَوْعَ التُّرْبَةِ هُوَ أَحَدُ الْمُتَغْيِرَاتِ، وَكَمِّيَّةُ التُّرْبَةِ الْمُسْتَحْدَمَةِ فِي التَّجْرِبَةِ مُتَغْيِرٌ آخَرٌ. وَمِنْ الْمُهْمِّ أَنْ أَخْتِبَرُ مُتَغْيِرًا وَاحِدًا فِي الْمُحَاوَلَةِ الْوَاحِدَةِ فِي

أَثْنَاءِ التَّجْرِبَةِ. وَيَجِبُ أَنْ أُحْفَظَ بِسِجَلَاتِ هَذِهِ الْمُتَغْيِرَاتِ. وَلِهَذَا السَّبَبِ يُمَكِّنُنِي كِتَابَةُ الْأَسْبَابِ وَالتَّوَالِجِ.

أَجْرُبُ

أَسْتِخْدَمُ الْمُتَغْيِرَاتِ لِلْإِجَابَةِ عَنِ السُّؤَالِ: أَيُّ أَنْوَاعِ التُّرْبَةِ تَحْتَفِظُ بِالْمَاءِ أَكْثَرَ: التُّرْبَةُ الرَّمْلِيَّةُ أَمْ التُّرْبَةُ الْمَوْضُوعَةُ فِي أَصْبِيصٍ (تُّرْبَةُ مُعْبَأَةٌ مَضْغُوطَةٌ).

المواد والأدوات قَلَمُ رِصَاصٍ، ٤ كُؤُوسٍ بِلَاسْتِيكِيَّةٍ، تُّرْبَةٌ مُعْبَأَةٌ مَضْغُوطَةٌ، كُؤُوسُ قِيَاسٍ، تُّرْبَةُ رَمْلِيَّةٌ، سَاعَةٌ إِيقَافٍ.

- ١ أَسْتِخْدِمُ رَأْسَ قَلَمِ الرِّصَاصِ لِعَمَلِ ثُقُوبٍ صَغِيرَةٍ فِي قَعْرِ الكُؤُوسِ الْبِلَاسْتِيكِيَّةِ الْأَرْبَعَةِ.
- ٢ أَمْلَأُ إِحْدَى الكُؤُوسِ بِالتُّرْبَةِ الْمَضْغُوطَةِ، وَأَضْغَطُهَا فِي الكَاسِ.
- ٣ أَمْلَأُ كَاسَ قِيَاسٍ بِـ ١٠٠ مِلِلْتَرٍ مِنَ الْمَاءِ.



الخطوة ٤

٤ أمسك الكأس التي فيها التربة فوق كأس فارغة غير مثقوبة. أصب الماء ببطء على التربة، وانتظر دقيقتين ثم أكتب ملاحظاتي في الجدول أدناه.

٥ أقيس حجم الماء المتجمع في الكأس باستخدام كأس قياس، وأسجل حجم الماء في الجدول.

٦ أكرر الخطوات ١-٥ باستخدام التربة الرملية بدل التربة المضغوطة، وأسجل النتائج.

٧ أي أنواع التربة احتفظ بالماء أكثر؟ كيف تأثرت النتائج بتغير المتغير في التجربة؟

حجم الماء المتجمع	ملاحظاتي	المتغير

أطبق

استخدم المتغيرات لأجرب أكثر. أختار متغيراً واحداً من قائمة المتغيرات الموضحة أدناه. أكتب المتغير في الجدول وأسجل نتائج تجربتي. هل تغيرت النتائج عند استبدال المتغير؟ إذا كانت الإجابة (نعم) أفسر ذلك.

- لا أضغط التربة عند وضعها في الكأس.
- أخلط بعض الطين مع التربة الرملية.
- أخلط قطع صخور كبيرة مع التربة الدبالية.
- أنقب ثقباً كبيراً في قعر الكؤوس.



الأحافير والوقود الأحزوري



أنظر واتساءل

حُفِظَتْ هَذِهِ الدُّبَابَةُ بِالْكَامِلِ كَمَا هِيَ فِي مَادَّةِ الْعَنْبَرِ
مَلَابِيْنِ السَّنِيْنِ. كَيْفَ تَتَكَوَّنُ الْأَحَافِيْرُ؟



أَحْتَاجُ إِلَى:



• مِلْعَقَةٌ بِلَاسْتِيكِيَّةٌ



• مِئْشَفَةٌ وُرْقِيَّةٌ



• صَمْغٌ



• شَرِيحَتِي تَفَاحٍ

كَيْفَ تَتَكَوَّنُ الْأَحَافِيرُ؟

الْهَدَفُ

مَعْرِفَةُ كَيْفَ أَصْبَحَتِ الْمَخْلُوقَاتُ الْحَيَّةُ الَّتِي عَاشَتْ فِي الْمَاضِي أَحَافِيرَ.

١ **أَعْمَلُ نَمُودَجًا.** أَحْمِلُ الْمِلْعَقَةَ فَوْقَ الْمِئْشَفَةِ الْوُرْقِيَّةِ، ثُمَّ أَضَعُ كَمِيَّةً مِنَ الصَّمْغِ فِي الْمِلْعَقَةِ، وَأَتْرُكُهُ ١٠ دَقَائِقَ. وَهَذَا يُمَثِّلُ نَمُودَجًا لِلْمَادَّةِ الصَّمْغِيَّةِ الشَّجَرِيَّةِ.

٢ **أَعْمَلُ نَمُودَجًا.** أَضَعُ شَرِيحَةَ مِنَ التَّفَاحِ فِي الصَّمْغِ. وَهَذَا يُمَثِّلُ نَمُودَجًا لِلْمَخْلُوقِ الْحَيِّ وَقَدْ التَّصَّقَ بِصَمْغِ الْأَشْجَارِ. أَضَعُ بِبَطْنِ صَمْغًا أَكْثَرَ حَتَّى أُعْطِيَ شَرِيحَةَ التَّفَاحِ تَمَامًا.

٣ **أَتَعَامَلُ مَعَ الْمُتَغْيِرَاتِ.** أَضَعُ الْمِلْعَقَةَ عَلَى الْمِئْشَفَةِ الْوُرْقِيَّةِ، وَأَضَعُ بِجَانِبِهَا شَرِيحَةَ التَّفَاحِ الْأُخْرَى.

٤ أُرَاقِبُ شَرِيحَتِي التَّفَاحِ مِنْ وَقْتِ إِلى آخِرِ طَوَالِ الْيَوْمِ، وَأُسَجِّلُ مُمَاحِظَاتِي.

أَسْتَخْلِصُ النَّتَاجَ

٥ **أُفَسِّرُ الْبَيِّنَاتِ.** مَا الْفُرُوقُ الَّتِي لَاحِظْتُهَا بَيْنَ شَرِيحَتِي

التَّفَاحِ؟

٦ **أَسْتَنْتِجُ.** مَا السَّبَبُ فِي الْفُرُوقِ الَّتِي لَاحِظْتُهَا؟

٧ **أَسْتَنْتِجُ.** كَيْفَ تَتَكَوَّنَتُ بَعْضُ الْأَحَافِيرِ؟

أَسْتَكْشِفُ أَكْثَرَ

أَجْرِبُ. هَلْ يُمَكِّنُ أَنْ يَتَحَوَّلَ الْمَخْلُوقُ الْحَيُّ إِلَى أَحْفُورَةٍ فِي الْجَلِيدِ؟ أَضَعُ خُطَّةً لِلتَّحَقُّقِ مِنْ ذَلِكَ، وَأَجْرِبُهَا.

الخطوة ٢



أَقْرَأْ وَ اَتَعَلَّمْ

السُّؤَالُ الْأَسَاسِيُّ

كَيْفَ تَرْتَبِطُ الْأَحَافِيرُ وَالطَّاقَةُ مَعًا؟

المُفْرَدَاتُ

الأحفورة

الوقود

مَوَارِدُ مُتَجَدِّدَةٌ

مَوَارِدُ غَيْرُ مُتَجَدِّدَةٍ

الطَّاقَةُ الشَّمْسِيَّةُ

مَهَارَةُ الْقِرَاءَةِ

أَسْتَخْلِصُ النَّتَاجَ

الاسْتِثْنَايَاتُ

إِرْشَادَاتُ النَّصِّ

فِيلُ الْمَامُوثِ



الشَّرْحُ وَالتَّفْسِيرُ ١٦٤

أَحْفُورَةٌ صَخْرِيَّةٌ لِعِظَامِ الدِّينَاصُورِ.

كَيْفَ تَكُونَتِ الْأَحَافِيرُ؟

الأحفورة بقايا أو آثار مخلوقات حيّة عاشت في الماضي البعيد. الأصداف والعظام وأوراق النبات وآثار الأقدام يمكن أن تتحوّل إلى أحافير.

الطَّبَعَاتُ

تترك المخلوقات الحيّة التي كانت تعيش في الماضي آثارًا أو طبّعاتٍ في موادّ لينة مثل الطين، ومع مرور الزمن يمكن أن تتصلّب هذه المواد، وتصبح صخورًا تُحفظُ في داخلها هذه الطبّعاتُ.

الأحافير الصخرية

تُحَفِظُ بَعْضُ الْأَحَافِيرِ بِأَجْسَامِ الْمَخْلُوقَاتِ الْحَيَّةِ كَامِلَةً، فَقَدْ حُفِظَتْ فِي الْكَهْرَمَانِ أَوْ الْمَوَادِّ الْبِتْرُولِيَّةِ أَوْ الْجَلِيدِ، كَمَا هُوَ فِي أَحْفُورَةِ الْمَامُوثِ، حَيْثُ حُفِظَ جِسْمُ الْفِيلِ كَمَا هُوَ فِي الْجَلِيدِ. فَبَعْضُ الْأَوْقَاتِ قَدْ يُدْفَنُ أَحَدُ الْمَخْلُوقَاتِ الْحَيَّةِ عِنْدَ مَوْتِهِ فِي الرُّسُوبِيَّاتِ، وَحِينَئِذٍ تَتَحَوَّلُ الرُّسُوبِيَّاتُ إِلَى صَخْرِ رُسُوبِيٍّ فَإِنَّهُ يَتَحَوَّلُ إِلَى أَحْفُورَةٍ.

حَقِيقَةٌ لَمْ يَكُنْ هُنَاكَ بَشَرٌ عِنْدَمَا انْقَرَضَتِ الدِّينَاصُورَاتُ.



القوالب والنماذج

تترك الأصداف أحياناً وراءها أحافير تُعرف بالقوالب. والقالب تجويف فارغ في الصخر، له شكلٌ مُحدّد. ويتكوّن القالب عندما يتسرّب الماء إلى الفراغات داخل الصخر؛ حيث يوجد الصدف مدفوناً ومُتحرّجاً داخله، فيقوم الماء ببطءٍ بإزالة هذا الصدف، تاركاً مكانه تجويفاً مفرّغاً له شكل المخلوق الحيّ نفسه. فإذا تسرّبت المعادن الذائبة، وتجمّعت داخل الفراغ، ثمّ تصلّبت فإنّها تُكوّن نوعاً آخر من الأحافير له شكل القالب نفسه، ويسمى نموذجاً.

أختبر نفسي



أستخلص النتائج. ماذا يُمكن أن نتعلّم من دراسة الأحافير؟

التفكير الناقد. أيّ الأحفورتين لها فرصة أكبر لتتشكّل: أحفورة دودة، أم أحفورة لصدفة؟ ولماذا؟

نشاط

نموذج الطبقات

- 1 أقطع قطعة صغيرة من الصلصال إلى جزأين، ثم أخرجهما لتكوين كرتين.
- 2 **أعمل نموذجاً.** أضغط على إحدى الكرتين بيّاطن إبهامي، ثم أضغط على الكرة الأخرى بظاهر إبهامي.



- 3 **أتواصل.** أبدل كرتي الصلصال اللتين عملتُهما مع أحد زملائي في الصف. فيم تشابه الكرات؟ وفيم تختلف؟
- 4 **أستنتج.** ماذا يُمكن أن نتعلّم من المقارنة بين طبقات الأحافير؟

أحفورة حيوانية.



تمثل هذه الصورة طبعة قدم لأحد الديناصورات، تركها في الطين، ثم تحوّلت إلى صخر صلب.



مَا الْوُقُودُ الْأَحْفُورِيُّ؟

الْوُقُودُ مَادَّةٌ يَتِمُّ حَرْقُهَا لِلْحُصُولِ عَلَى الطَّاقَةِ؛ وَذَلِكَ لِأَعْرَاضِ التَّدْفِئَةِ، وَتَسْيِيرِ السَّيَّارَاتِ وَالطَّائِرَاتِ وَتَوَلِيدِ الْكَهْرَبَاءِ. وَمِنْ أَنْوَاعِ الْوُقُودِ الْأَحْفُورِيِّ الْفَحْمُ الْحَجْرِيُّ، وَالنَّفْطُ، وَالْغَازُ الطَّبِيعِيُّ. وَتَكَوَّنَتْ هَذِهِ الْأَنْوَاعُ مِنْ بَقَايَا النَّبَاتَاتِ وَالْحَيَوَانَاتِ الَّتِي عَاشَتْ قَبْلَ مَلَائِينَ السِّنِينَ. يُوجَدُ النَّفْطُ فِي بَاطِنِ الْأَرْضِ، وَيَسْتَخْرِجُهُ الْإِنْسَانُ بِالْحَفْرِ، وَالضَّخِّ إِلَى سَطْحِ الْأَرْضِ. وَيَعَدُّ النَّفْطُ وَالْفَحْمُ الْحَجْرِيُّ مِنَ الْمَوَارِدِ الطَّبِيعِيَّةِ. وَمِنَ الْمَوَارِدِ الطَّبِيعِيَّةِ أَيْضًا النَّبَاتَاتُ وَالْحَيَوَانَاتُ وَالْمَاءُ وَالْهَوَاءُ.

أَحَدُ حَفَّارَاتِ آبَارِ النَّفْطِ يَضَخُّ
النَّفْطَ إِلَى سَطْحِ الْأَرْضِ.

كَيْفَ يَتَكَوَّنُ الْفَحْمُ الْحَجْرِيُّ؟

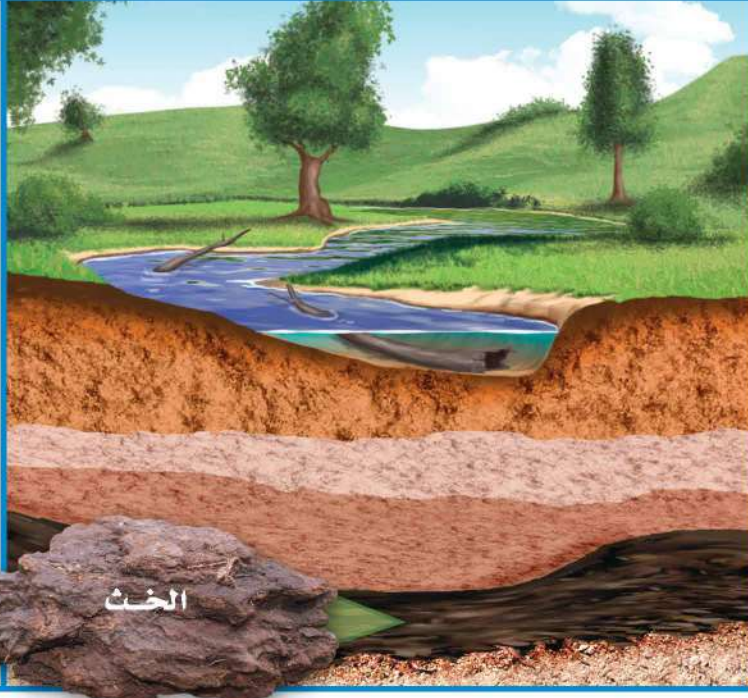

٢ ثمَّ شَكَلَتْ طَبَقَاتُ النَّبَاتَاتِ الْمُتَحَلِّلَةِ وَهُوَ دَا يُسَمَّى
الْحُثَّ، وَدُفِنَ الْحُثُّ تَحْتَ الرُّسُوبِيَّاتِ.

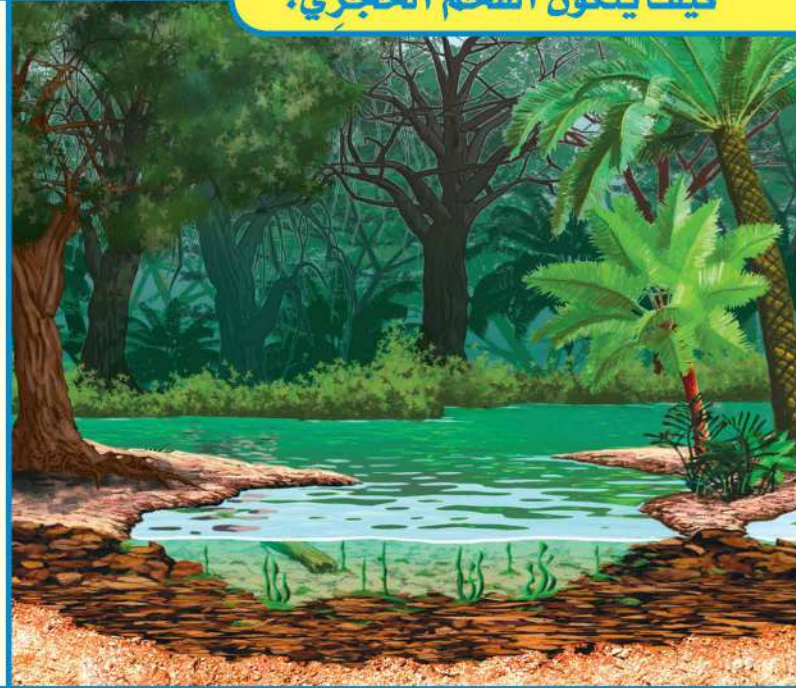

١ قَبْلَ مَلَائِينَ السِّنِينَ غَطَّتِ الْمُسْتَنْقَعَاتُ أَجْزَاءَ
وَاسِعَةً مِنْ سَطْحِ الْأَرْضِ، وَمَعَ مُرُورِ الزَّمَنِ مَاتَتْ
النَّبَاتَاتُ الَّتِي كَانَتْ تَعِيشُ فِي الْمُسْتَنْقَعَاتِ.

وَيُمْكِنُ تَعْوِيضُ كُلِّ مِنَ النَّبَاتَاتِ وَالْحَيَوَانَاتِ وَالْمِيَاهِ وَالْهَوَاءِ؛ حَيْثُ يُمَكِّنُ نُمُوَ نَبَاتَاتٍ جَدِيدَةٍ. وَوِلَادَةَ أَوْ فِقْسُ حَيَوَانَاتٍ جَدِيدَةٍ. وَيَجْلِبُ الْمَطْرُ وَالثَّلْجُ الْمَزِيدَ مِنَ الْمَاءِ. كَذَلِكَ تُنتِجُ النَّبَاتَاتُ الْأَكْسِجِينَ فِي أَثْنَاءِ صُنْعِ غِذَائِهَا، وَتُعِيدُهُ إِلَى الْهَوَاءِ. وَتَنْتِجُ الطَّاقَةَ الْحَيَوِيَّةَ عَنْ حَرِّقِ النَّبَاتَاتِ الْمَيِّتَةِ وَفَضَلَاتِ الْحَيَوَانَاتِ. لِهَذَا يُطْلَقُ عَلَى كُلِّ مِنَ النَّبَاتَاتِ وَالْحَيَوَانَاتِ وَالْمَاءِ وَالْهَوَاءِ الْمَوَارِدُ الْمُتَجَدِّدَةُ.

وَالْمَوْرِدُ الْمُتَجَدِّدُ هُوَ الْمَوْرِدُ الَّذِي يُمَكِّنُ تَعْوِيضَهُ أَوْ اسْتِعْمَالَهُ مَرَّةً أُخْرَى بِسُهُولَةٍ. أَمَّا الْمَوْرِدُ غَيْرُ الْمُتَجَدِّدِ فَلَا يُمَكِّنُ تَعْوِيضَهُ أَوْ إِعَادَةَ اسْتِعْمَالِهِ بِسُهُولَةٍ. وَلِهَذَا فَالْوَقُودُ الْأَخْفُورِيُّ مَوْرِدٌ غَيْرُ مُتَجَدِّدٍ؛ لِأَنَّهُ يَحْتَاجُ إِلَى مَلَائِينَ السِّنِينَ لِتَتَكَوَّنَ. وَعِنْدَمَا يُسْتَعْمَلُ يَنْفَدُ، وَلَا يُمَكِّنُ تَعْوِيضَهُ.

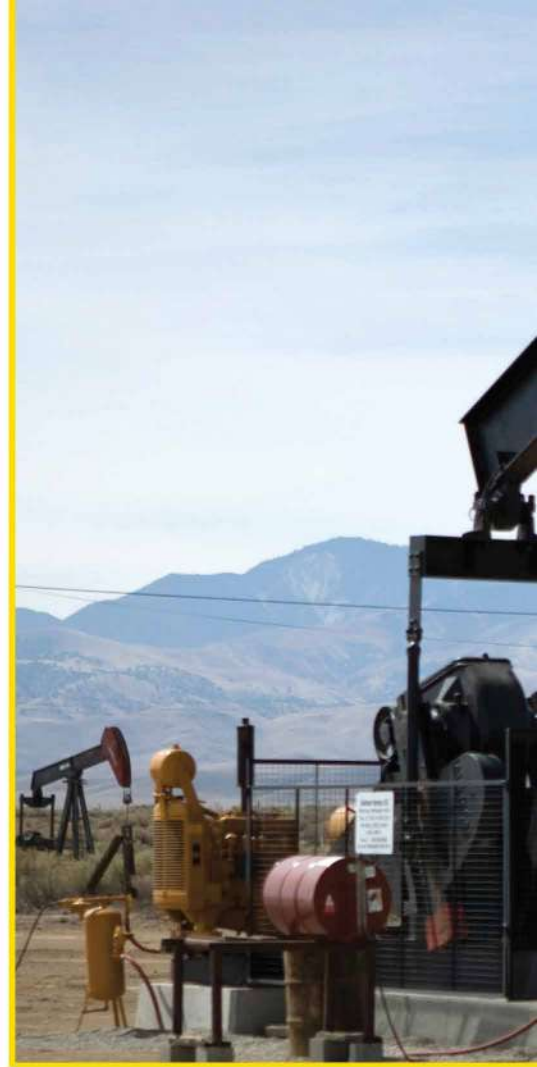

أَقْرَأِ الشَّكْلَ

مَا الْوَقُودُ الَّذِي يَتَكَوَّنُ قَبْلَ تَكُونِ الْوَقُودِ الْأَخْفُورِيِّ؟
إِرْشَادٌ: أَنْظِرْ إِلَى الْمَعْلُومَاتِ الْمَدُونَةِ أَسْفَلَ الشَّكْلِ.

أَخْتَبِرْ نَفْسِي



أَسْتَخْلَصُ النَّتَاجَ. لِمَاذَا يَجِبُ عَدَمُ الْإِسْرَافِ فِي اسْتِهْلَاكِ الْوَقُودِ الْأَخْفُورِيِّ؟
الْتَفْكِيرُ النَّاقِدُ. أَذْكَرُ مَوَارِدَ أُخْرَى غَيْرَ مُتَجَدِّدَةٍ.

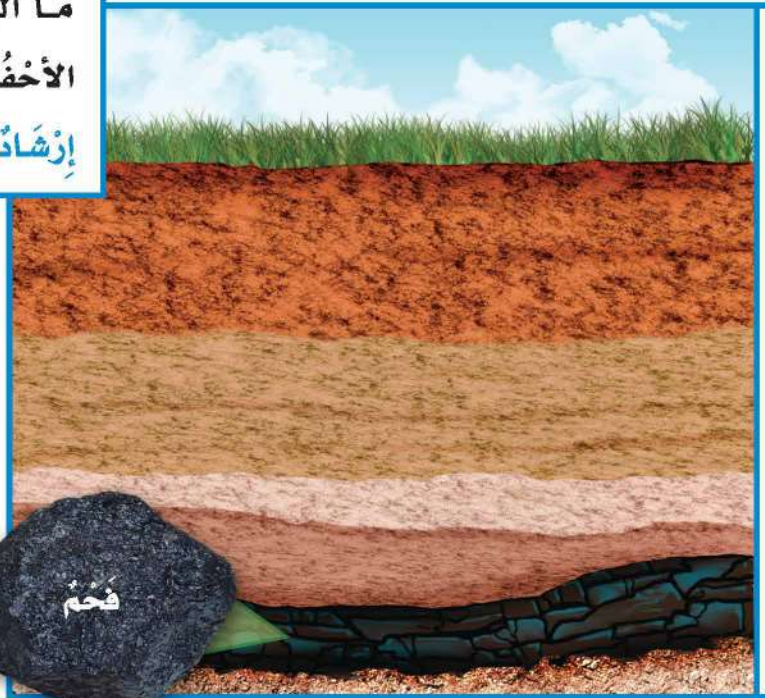

٣) وَبَدَأَتِ الرَّسُوبِيَّاتُ تَتَحَوَّلُ إِلَى صَخْرٍ رُسُوبِيٍّ، وَيَبْطِئًا يَتَحَوَّلُ الْخَثُّ إِلَى صَخْرٍ رُسُوبِيٍّ يُسَمَّى الْفَحْمَ الْحَجْرِيَّ.

مَا مَوَارِدِ الطَّاقَةِ الأُخْرَى؟

الوَقُودُ الأَحْفُورِيُّ مَوْرِدٌ مِنْ مَوَارِدِ الطَّاقَةِ غَيْرِ الْمُتَجَدِّدَةِ. وَيُسْتَعْمَلُ الوَقُودُ الأَحْفُورِيُّ كَثِيرًا. وَلِهَذَا السَّبَبِ نَحْتَاجُ إِلَى اسْتِعْمَالِ مَوَارِدِ طَّاقَةِ مُتَجَدِّدَةٍ عِوَضًا عَنْهُ.

وَمِنْ مَوَارِدِ الطَّاقَةِ الْمُتَجَدِّدَةِ الطَّاقَةُ الشَّمْسِيَّةُ، وَهِيَ طَّاقَةٌ نَحْصُلُ عَلَيْهَا مِنَ الشَّمْسِ. وَمِنْ مَوَارِدِ الطَّاقَةِ الْمُتَجَدِّدَةِ أَيْضًا المِیَاهُ الجَارِيَّةُ وَالرِّیَاحُ وَالْحَرَارَةُ الجَوْفِيَّةُ (دَاخِلَ الأَرْضِ).

وَيُمْكِنُ اسْتِعْمَالُ كُلِّ مِنَ الطَّاقَةِ الشَّمْسِيَّةِ وَالمِیَاهِ الجَارِيَّةِ وَالرِّیَاحُ وَالْحَرَارَةُ الجَوْفِيَّةِ فِي إِنتَاجِ الطَّاقَةِ الكَهْرَبَائِيَّةِ. وَتَبْدُلُ مَدِينَةُ المَلِكِ عَبْدِ اللّهِ لِلطَّاقَةِ الذَّرِيَّةِ وَالمُتَجَدِّدَةِ جُهُودًا وَاضِحَةً لِلْحِفَافِ عَلَى مَصَادِرِ الطَّاقَةِ فِي المَمْلَكَةِ العَرَبِيَّةِ السُّعُودِيَّةِ، مِنْ نَفْطٍ وَغَازٍ لِأَجْيَالِ المُسْتَقْبَلِ؛ حَيْثُ تَسْعَى إِلَى تَطْوِيرِ صِنَاعَةِ الطَّاقَةِ الشَّمْسِيَّةِ، وَاسْتِغْلَالِهَا فِي جَمِيعِ مَجَالَاتِ الحَيَاةِ.



▲ قَدْ يَأْتِي يَوْمٌ أَقُودُ فِيهِ سَيَاَرَةٌ تَعْمَلُ بِالطَّاقَةِ الشَّمْسِيَّةِ.

أَخْتَبِرْ نَفْسِي



أَسْتَخْلِصُ النَتَائِجَ. لِمَاذَا تُعَدُّ كُلُّ مِنَ الشَّمْسِ وَالرِّیَاحِ وَالمِیَاهِ الجَارِيَّةِ مِنْ مَوَارِدِ الطَّاقَةِ الصَّالِحَةِ لِلِاسْتِعْمَالِ؟

التَّفْكِيرُ النَّاقِدُ. مَا الأَمَاكِنُ المُنَاسِبَةُ لِتَوَلِيدِ الطَّاقَةِ الكَهْرَبَائِيَّةِ بِاسْتِعْمَالِ الرِّیَاحِ؟

الربط مع رؤية 2030



اقتصاد مزدهر

رؤية
2030

المملكة العربية السعودية
KINGDOM OF SAUDI ARABIA

٣.٢.٤ زيادة مساهمة مصادر الطاقة المتجددة
في مزيج الطاقة

العيينة

القرية الشمسية بالعيينة القريبة من مدينة الرياض

أفكر وأتحدث وأكتب

١ **المضردات.** ما المقصود بالأحفورة؟ أذكر مثالين عليهما.

٢ **استخلص النتائج.** هل يمكن استعمال الوقود الأحفوري كثيرًا؟ أوضح إجابتي.

٣ **التفكير الناقد:** ما استعمالات الوقود الأحفوري؟

٤ **أختار الإجابة الصحيحة.** أي مما يلي يعد موردًا طبيعيًا غير متجدد؟

- أ- الماء ب- الهواء
ج- النباتات د- الفحم الحجري

٥ **السؤال الأساسي.** كيف ترتبط الأحافير والطاقة معًا؟

ملخص مصور

هناك أنواع مختلفة من الأحافير. وكل نوع له طريقة مختلفة في التكون.



الوقود الأحفوري من موارد الطاقة غير المتجددة.



الشمس والرياح والمياه الجارية من موارد الطاقة المتجددة.



المطويات : أنظم أفكارنا

أعمل مطوية كالمبيّنة في الشكل المجاور. أخص فيها ما تعلمته عن الأحافير والوقود الأحفوري.

أين	ماذا فعلت؟	الفكرة الرئيسية
		أنواع الأحافير
		ما الوقود الأحفوري؟
		مصادر أخرى للطاقة



أحفورة في بلدي

أبحث عن أحفورة في منطقتي، وأخبر زملائي بكيفية تكونها، وبالمخلوق الحي الذي يشبهها. ثم أكتب هذه المعلومات في تقرير.

حل المسألة

يبلغ طول ديناصور حوالي ٣٠ مترًا، بينما يبلغ طول ديناصور آخر حوالي ٨ أمتار. كم يزيد طول الديناصور الأول عن الديناصور الثاني؟ أكتب جملة عددية توضح كيف حللت المسألة.

مَوَارِدُ الطَّاقَةِ الْمُتَجَدِّدَةِ

يَحْتَاجُ الْإِنْسَانُ إِلَى الطَّاقَةِ لِلتَّدْفِئَةِ، وَتَشْغِيلِ السِّيَّارَاتِ وَالطَّائِرَاتِ، وَآلَاتِ الْمَصْنَعِ، وَتَوْلِيدِ الْكَهْرَبَاءِ. وَتَأْتِي مُعْظَمُ الطَّاقَةِ الَّتِي يَسْتَعْمِلُهَا الْإِنْسَانُ مِنْ مَوَارِدَ غَيْرِ مُتَجَدِّدَةٍ: كَالْفَحْمِ وَالتَّفْطِ وَالْغَازِ، وَقَدْ تَنْفَدُ وَلَا يَبْقَى شَيْءٌ مِنْهَا فِي الْمُسْتَقْبَلِ.



طَّاقَةُ جَوْفِ الْأَرْضِ
تَوْلِيدُ الْكَهْرَبَاءِ مِنْ بَخَارِ الْمَاءِ
السَّاحِنِ الْمُنْدَفِعِ مِنْ جَوْفِ الْأَرْضِ.



طَّاقَةُ الرِّيحِ
تَوْلِيدُ الْكَهْرَبَاءِ بِاسْتِخْدَامِ الرِّيحِ.

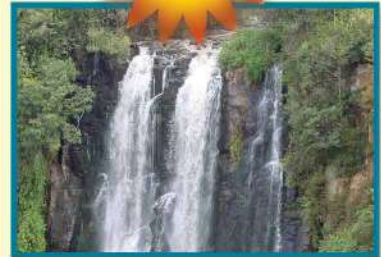

طَّاقَةُ الْمِيَاهِ
تَوْلِيدُ الْكَهْرَبَاءِ بِاسْتِخْدَامِ الْمِيَاهِ
الْجَارِيَةِ أَوْ الْأَمْوَجِ.

استخلاص النتائج.

عندما استخلص النتائج فأنتي:

أفسرُ إجابة السؤال.

أستفيد مما تعلمته.

أبحث عن إرشادات في المادة التي قرأتها.

هناك مواردٌ مُتجدِّدةٌ ودائمةٌ للطاقة. والصُّورُ التَّالِيَةُ تُوضِّحُ متى عَرَفَ الإنسانُ هَذِهِ المَوارِدَ واستَعْمَلَهَا. مَوارِدُ الطَّاقةِ المُتجدِّدةِ يُمكنُ تَعوِضُهَا فِي وَقتٍ قَصرِ، وَيَأْتِي مُعْظَمُهَا مِن: المِياهِ، والرِّياحِ، والأَرْضِ، والشَّمسِ، وَالوَقُودِ الحَيَوِيِّ. وَمَهْمَا كانَ مَورِدُ الطَّاقةِ، فَمِنَ المَهمِّ المُحافَظَةُ عَلَيهِ، وَعَدَمُ الإسْرافِ فِي اسْتِهلاكِهِ.



١٩٨٥ م

الوقود الحيوي

إنتاج الحرارة والبخار والكهرباء من الطاقة الناتجة عن حرق النباتات المميّنة وفضلات الحيوانات.



١٩٤١ م



الطاقة الشمسية

الخلية الضوئية تلتقط ضوء الشمس لتوليد الكهرباء.

أكتب عن



استخلاص النتائج. ما أهميّة استعمال مَوارِدِ الطَّاقةِ المُتجدِّدةِ؟ أَسْتفِيدُ مِمَّا تَعَلَّمْتُهُ، وَقَرَأْتُ عَنْهُ.

مُراجَعَةُ الْفَصْلِ السَّادِسِ

المُفْرَدَاتُ

أَكْمِلْ كَلَامًا مِنَ الْجُمَلِ التَّالِيَةِ بِاَلْكَلِمَةِ الْمُنَاسِبَةِ :

الأحافير

الدُّبَالُ

الوَقُودُ

التُّرْبَةُ

مَوْرِدًا مُتَجَدِّدًا

الطَّاقَةَ الشَّمْسِيَّةَ

مَوْرِدًا غَيْرَ مُتَجَدِّدٍ

١ الطَّبَعَاتُ نَوْعٌ مِنْ _____ .

٢ يُعَدُّ كُلُّ مِنَ الْمَاءِ وَالْهَوَاءِ _____ .

٣ تُسَمَّى الطَّاقَةُ الَّتِي نَسْتَفِيدُهَا مِنَ الشَّمْسِ _____ .

٤ بَقَايَا النَّبَاتِ وَالْحَيَوَانَاتِ الْمُتَحَلِّلَةَ فِي

التُّرْبَةِ تُكَوِّنُ _____ .

٥ يُعَدُّ الْوَقُودُ الْأَحْفُورِيُّ _____ .

٦ الْمَادَّةُ الَّتِي يَتِمُّ حَرْقُهَا لِلْحُصُولِ عَلَى الطَّاقَةِ

هِيَ _____ .

٧ يُشَكِّلُ خَلِيطُ الْمَعَادِنِ وَفُتَاتِ الصُّخُورِ،

وَأَشْيَاءَ أُخْرَى _____ .

مُلَخَّصٌ مُصَوَّرٌ

الدَّرْسُ الْأَوَّلُ :

تَتَكَوَّنُ التُّرْبَةُ مِنْ فُتَاتِ الصُّخُورِ
وَالْمَعَادِنِ وَالدُّبَالِ .

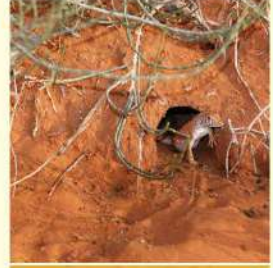

الدَّرْسُ الثَّانِي :

الْوَقُودُ الْأَحْفُورِيُّ مِنَ الْمَوَارِدِ
غَيْرِ الْمُتَجَدِّدَةِ، وَقَدْ تَكَوَّنَ مِنْ
بَقَايَا حَيَوَانَاتٍ وَنَبَاتَاتٍ عَاشَتْ
قَبْلَ مِلَايِينَ السَّنِينَ .

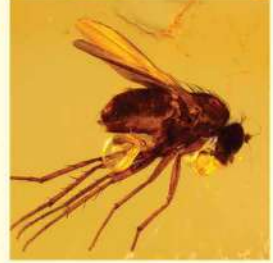

الْمَطْوِيَّاتُ : أَنْظِمُ أَفْكَارِي

أُلْصِقِ الْمَطْوِيَّاتِ الَّتِي عَمَلْتَهَا فِي كُلِّ دَرْسٍ عَلَى وَرَقَةٍ كَبِيرَةٍ
مُقَوَّاةٍ . اسْتَعِينِ بِهَذِهِ الْمَطْوِيَّاتِ عَلَى مُرَاجَعَةِ مَا تَعَلَّمْتَهُ فِي
هَذَا الْفَصْلِ .

تَتَكَوَّنُ التُّرْبَةُ مِنْ	تَخْتَلِفُ أَنْوَاغُ التُّرْبَةِ فِي	التُّرْبَةُ ضَرْبٌ مِنْ
الفكرة الرئيسية	ماذا تعلمت؟	أما أما
أنواع الأحافير		
ما الوقود الأحفوري؟		
مصادر أخرى للطاقة		

أجيب عن الأسئلة التالية:

٨ **استنتج.** يطور العلماء حاليًا أنواعًا من الوقود من النباتات، مثل الذرة. فهل تعد هذه الأنواع من الوقود موارد متجددة أم غير متجددة؟ أوضح إجابتي.

٩ **الكتابة الوصفية.** أصف عملية تكون التربة على الأرض؟

١٠ **أقيس.** اختار أحد مقاطع التربة الظاهرة على سطح الأرض، وأقيس سمك المقطع، وأحدد سمك كل من طبقة التربة العليا والطبقة السفلى.

١١ **التفسير الناقد.** أيهما أهم: المحافظة على الموارد المتجددة أم غير المتجددة؟

١٢ **التفسير الناقد.** كيف تساعد التربة النباتات على النمو؟

١٣ ما الأشياء التي يستفيد منها الإنسان، وتُستخرج من الأرض؟

١٤ أي طبقات التربة تحتوي على بقايا المخلفات الحية المتحللة؟

١٥ صواب أم خطأ. تتكون أحفورة لصدفة ما من نوع القالب عند تجمع المعادن الذائبة داخلها. هل هذه العبارة صحيحة أم خاطئة؟ أفسر إجابتي.

١٦ أي مما يلي يعد موردًا متجددًا؟

- أ. الفحم الحجري.
- ب. الغاز الطبيعي.
- ج. الماء.
- د. النفط.

الفترة العامة

١٧ ما الأشياء التي تُستخرج من باطن الأرض ويستفيد منها الإنسان؟

التقويم الأدائي

أعمل لوحة

أصمم ملصقًا أحث فيه الآخرين على المحافظة على ثلاثة موارد طبيعية مختلفة.

أوضح كيف أستييد من هذه الموارد في حياتي اليومية؟ ولماذا أحتاج إليها؟

أقترح طرقًا للمحافظة على هذه الموارد.



نموذج اختبار

أختار الإجابة الصحيحة:

- ١ طبقة من طبقات التربة تحتوي على بقايا المخلوقات الحية المتحللة؟
- الطبقة السطحية.
 - الطبقة تحت السطحية.
 - الطبقة الصخرية.
 - سطح التربة.

- ٢ أي التصرفات الآتية يساعد على المحافظة على التربة بوصفها موردًا طبيعيًا؟
- إعادة استخدام الوقود الأحفوري.
 - زراعتها والمحافظة على نظافتها.
 - حرق النفايات.
 - طمس النفايات.

٣ قام خالد بصب الماء على أربع عينات من التربة. وسجل الوقت الذي استغرقه الماء للمرور خلال عينات التربة الأربع.

عينات التربة	
نوع التربة	الوقت
رمليّة	٢٠ دقيقة
غرينيّة	٣٠ دقيقة
طفليّة	٤٠ دقيقة
طينيّة	٦٠ دقيقة

- أي عينات التربة تحف أسرع؟
- الطفليّة.
 - الطينيّة.
 - الرمليّة.
 - الغرينيّة.

- ٤ أي مما يأتي يعد من الوقود الأحفوري؟
- النفط.
 - الرياح.
 - الكهرباء.
 - المياه الجوفية.

٨ أَنْظِرْ إِلَى الصُّورَةِ أَذْنَاهُ الَّتِي تُوَضِّحُ أُخْفُورَةَ حَيَوَانَ فِي صَخْرَةٍ.

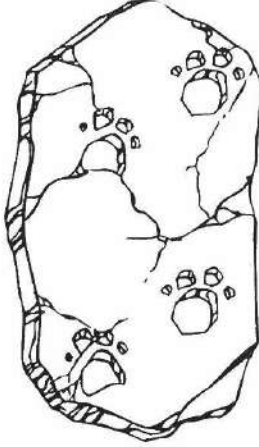

أَصِفْ أَوْ ارْسُمْ أُخْفُورَةً مُخْتَلِفَةً عَنْهَا.
أَصِفْ كَيْفَ تَكُونَتْ أُخْفُورَتِي؟

أَتَحَقَّقْ مِنْ فَهْمِي

السُّؤَالُ	الْمَرْجِعُ	السُّؤَالُ	الْمَرْجِعُ
١	١٥٥	٥	١٥٦-١٥٧
٢	١٥٨	٦	١٥٦
٣	١٥٧	٧	١٦٧
٤	١٦٦	٨	١٦٤-١٦٥

٥ فَاطِمَةٌ تُرِيدُ أَنْ تَعْرِفَ نَوْعَ نَسِيجِ التُّرْبَةِ الَّتِي تُوجَدُ فِي حَدِيقَةِ مَنْزِلِهَا . مَاذَا يَجِبُ أَنْ تَفْعَلَ؟

- تُلَاحِظُ لَوْنَ التُّرْبَةِ.
- تُحَدِّدُ الْمَعَادِنَ الَّتِي تُكُونُ التُّرْبَةَ.
- تُلَاحِظُ حَجْمَ الْفَتَاتِ الَّتِي تَتَكَوَّنُ مِنْهُ التُّرْبَةُ.
- تَقِيسُ عُمُقَ التُّرْبَةِ.

٦ أَيُّ الْعِبَارَاتِ الْآتِيَةِ تَدُلُّ عَلَى أَنَّ التُّرْبَةَ صَالِحَةٌ لِلزَّرَاعَةِ؟

- تُرْبَةٌ ذَاتُ لَوْنٍ أَسْوَدَ.
- تُرْبَةٌ ذَاتُ لَوْنٍ أَحْمَرَ.
- تُرْبَةٌ تَحْتَوِي عَلَى الْحَدِيدِ.
- تُرْبَةٌ تَحْتَوِي عَلَى صُخُورٍ.

٧ يُطْلَقُ عَلَى النَّبَاتَاتِ وَالْحَيَوَانَاتِ:

- مَوَارِدُ مُتَجَدِّدَةٌ.
- مَوَارِدُ غَيْرُ مُتَجَدِّدَةٍ.
- مَوَارِدُ لَا يُمَكِّنُ تَعْوِضُهَا.
- مَوَارِدُ غَيْرُ طَبِيعِيَّةٍ.

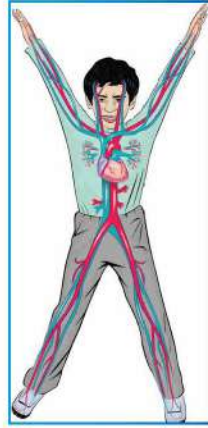
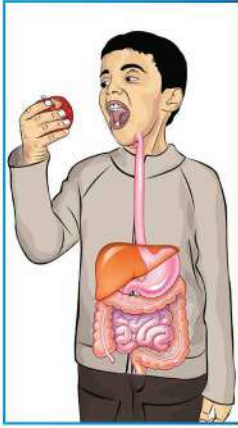

• أَجْهَزَةُ جِسْمِ الْإِنْسَانِ



• الْغِذَاءُ وَالصِّحَّةُ



• الْمُصْطَلَحَاتُ



الجهاز الهيكلي

الجهاز الهيكلي: أحد أجهزة الجسم. والجهاز: مجموعة من الأعضاء تعمل معاً للقيام بوظيفة معينة.

يتركب الجهاز الهيكلي في جسم الإنسان من (٢٠٦) عظام مختلفة في الشكل والحجم والوظيفة؛ فعظام المجموعة تحمي الدماغ، وعظام الحوض تساعد على الحركة. تقوم العظام بوظائفها المهمة معاً للحفاظ على الجسم نشيطاً وسليماً.

تُعطي العظام دعامة للجسم، وتكسبه شكله العام أيضاً.

تحمي العظام الأجزاء الداخلية.

تعمل العظام مع العضلات على مساعدة الجسم على الحركة.

تخزن العظام المعادن، وتنتج الدم للجسم.

المفاصل

المفصل: موضع اتصال عظمين أو أكثر بعضها ببعض. وهناك ثلاثة أنواع من المفاصل، هي:

مفاصل غير متحركة، مثل العظام المكونة للجُمجمة التي تتصل عند مفاصل ثابتة غير متحركة.

مفاصل محدودة الحركة، مثل مفاصل التقاء عظم القص مع عظام الأضلاع.

مفاصل واسعة الحركة، مثل مفصل الركبة عند التقاء عظمي الساق والفخذ. والمفاصل المتحركة

هي الأماكن التي تحدث عندها حركة العظام.



أجهزة جسم الإنسان

الجهاز العضلي



يَتَكَوَّنُ الْجِهَازُ الْعَضَلِيُّ مِنْ مَجْمُوعَةٍ كَبِيرَةٍ مِنَ الْعَضَلَاتِ. وَتَكْسُو الْعَضَلَاتُ الْهَيْكَلَ الْعَظْمِيَّ لِلْجِسْمِ، وَتُحَرِّكُ أَجْزَاءَهُ، وَتُكْسِبُهُ الشَّكْلَ وَالْمُرُونَةَ. لَا نَسْتَطِيعُ الرِّكْضَ أَوْ التَّنَفُّسَ أَوْ حَتَّى الشُّرْبَ مِنْ دُونِ الْعَضَلَاتِ. وَتُسَمَّى الْعَضَلَاتُ الْمُرْتَبِطَةُ بِالْعِظَامِ الْعَضَلَاتِ الْهَيْكَلِيَّةِ. وَتَعْمَلُ هَذِهِ الْعَضَلَاتُ عَادَةً عَلَى هَيْئَةِ أَزْوَاجٍ لِتَحْرِيكِ الْعِظَامِ.

عِنْدَمَا نَرُغِبُ فِي الْحَرَكَةِ، يُرْسَلُ الدِّمَاغُ رِسَالَةً إِلَى زَوْجٍ مِنَ الْعَضَلَاتِ الْهَيْكَلِيَّةِ، فَتَنْقَبِضُ إِحْدَاهَا وَتُضْحِكُ أُفْصَرَ، فَتَسْحَبُ نَحْوَهَا الْعِظَامَ وَالْجِلْدَ، بَيْنَمَا تَنْبَسِطُ الْعَضَلَةُ الْأُخْرَى لِتَسْمَحَ بِحَرَكَةِ الْعِظَامِ.

▲ فِي الْوَجْهِ ٥٣ عَضَلَةً يُسْتَعْمَلُ ١٢ عَضَلَةً مِنْهَا عِنْدَ الْإِبْتِسَامِ.

عِنْدَ ثَنِي الْيَدِ تَنْقَبِضُ الْعَضَلَةُ ذَاتُ الرَّأْسَيْنِ، وَتَنْبَسِطُ الْعَضَلَةُ ذَاتُ الرَّؤُوسِ الثَّلَاثَةِ.

وَتَعْمَلُ بَعْضُ الْعَضَلَاتِ مِنْ دُونِ أَنْ نَفَكِّرَ فِيهَا. فَالْقَلْبُ عَضَلَةٌ تَضُخُّ الدَّمَ إِلَى جَمِيعِ أَجْزَاءِ الْجِسْمِ، وَتَعْمَلُ وَنَحْنُ نَائِمُونَ. وَهُنَاكَ نَوْعٌ آخَرُ مِنَ الْعَضَلَاتِ يُسَمَّى الْعَضَلَاتِ الْمَلْسَاءِ، وَهِيَ مَوْجُودَةٌ فِي الرَّئِئِينِ وَفِي الْمَعِدَةِ لِتُسَاعِدَنَا عَلَى التَّنَفُّسِ، وَعَلَى هَضْمِ الطَّعَامِ.

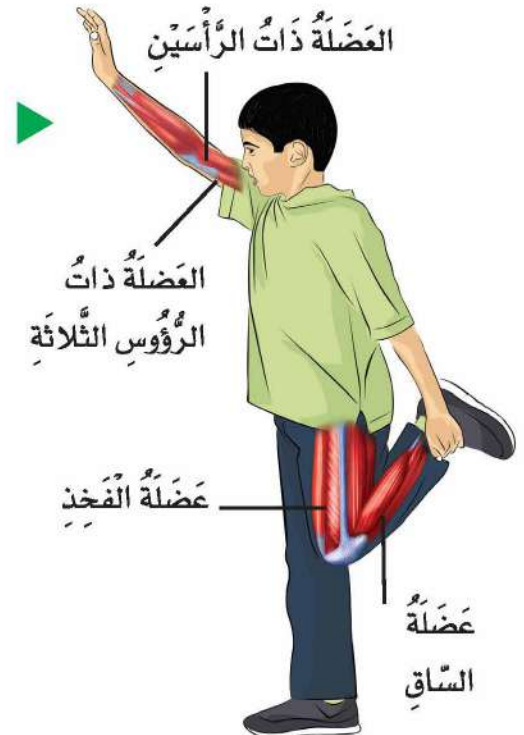

الجهاز الدوري

يَتَكَوَّنُ الْجِهَازُ الدَّوْرِيُّ مِنَ: الْقَلْبِ، وَالْأَوْعِيَةِ الدَّمَوِيَّةِ، وَالدَّمِّ. وَهُوَ الْجِهَازُ الْمَسْئُولُ عَنْ تَوْزِيْعِ الْأَكْسِجِينِ وَالغِذَاءِ الضَّرُورِيَّيْنِ لِحَيَاةِ كُلِّ خَلِيَّةٍ مِنْ خَلَايَا الْجِسْمِ. يَنْتَقِلُ الدَّمُّ الْمُحْمَلُ بِالْأَكْسِجِينِ إِلَى الْقَلْبِ؛ حَيْثُ يَقُومُ الْقَلْبُ بِضَخِّهِ فِي الْأَوْعِيَةِ الدَّمَوِيَّةِ. هُنَاكَ نُوْعَانِ مِنَ الْأَوْعِيَةِ الدَّمَوِيَّةِ الَّتِي تَنْقُلُ الدَّمَّ، هُمَا: الْأَوْعِيَةُ الدَّمَوِيَّةُ الَّتِي تَحْمِلُ الدَّمَّ مِنَ الْقَلْبِ إِلَى أَجْزَاءِ الْجِسْمِ كَافَّةً، وَتُسَمَّى الشَّرَايِينِ. وَالْأَوْعِيَةُ الَّتِي تَحْمِلُ الدَّمَّ نَحْوَ الْقَلْبِ، وَتُسَمَّى الْأَوْرِدَةَ. يَتَكَوَّنُ الدَّمُّ مِنَ الْبِلَازْمَا، وَخَلَايَا الدَّمِّ الْحَمْرَاءِ، وَخَلَايَا الدَّمِّ الْبَيْضَاءِ، وَالصَّفَائِحِ الدَّمَوِيَّةِ. وَالْبِلَازْمَا سَائِلٌ يَحْمِلُ الْغِذَاءَ وَمَوَادَّ أُخْرَى يَحْتَاجُ إِلَيْهَا الْجِسْمُ، وَخَلَايَا الدَّمِّ الْحَمْرَاءِ تَحْمِلُ الْأَكْسِجِينِ إِلَى جَمِيعِ خَلَايَا الْجِسْمِ. وَتَعْمَلُ الْبِلَازْمَا وَخَلَايَا الدَّمِّ عَلَى نَقْلِ الْفَضْلَاتِ أَيْضًا، مِثْلَ ثَانِي أُكْسِيدِ الْكَرْبُونِ بَعِيدًا عَنِ الْخَلَايَا. وَتَعْمَلُ خَلَايَا الدَّمِّ الْبَيْضَاءِ عَلَى الدَّفَاعِ عَنِ الْجِسْمِ ضِدَّ الْأَمْرَاضِ، بَيْنَمَا تَعْمَلُ الصَّفَائِحُ عَلَى تَجَلُّطِ الدَّمِّ، وَمَنْعِ الْجُرُوحِ مِنَ الِاسْتِمْرَارِ فِي النَّزِيفِ.

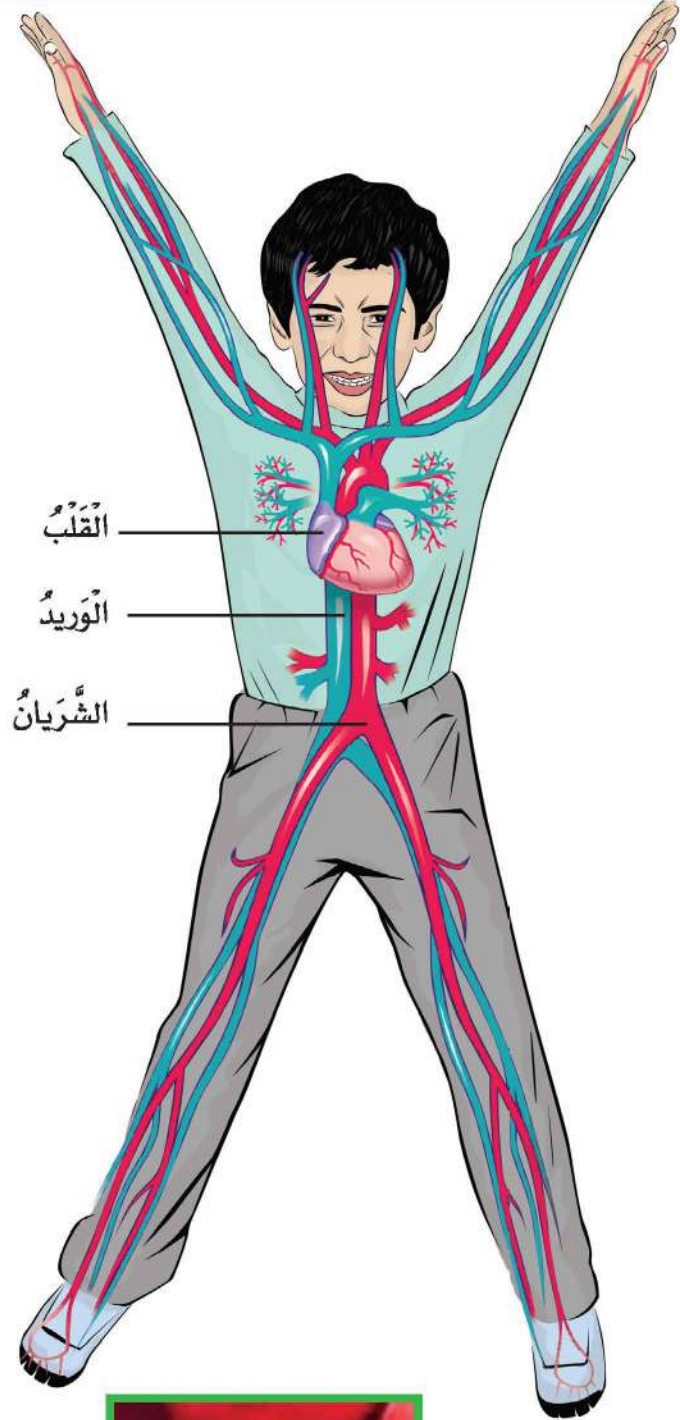

خَلَايَا دَمِ حَمْرَاءُ كَمَا تَبْدُو تَحْتَ الْمِجْهَرِ ▲

الجهاز التنفسي

يقوم الجهاز التنفسي بأخذ الأكسجين من الهواء، وإخراج ثاني أكسيد الكربون من الجسم.

عند حدوث الشهيق تنقبض عضلة الحجاب الحاجز، ويتسع التجويف الصدري ليُدخل الهواء إلى الرئتين، عن طريق الأنف أو الفم؛ حيث ينتقل الهواء بعد ذلك عبر الحنجرة إلى القصبة الهوائية.

وتتفرع القصبة الهوائية في تجويف الصدر إلى شعبتين، تتصل كل شعبة منها بإحدى الرئتين، كما تتفرع كل شعبة داخل الرئة إلى عدد كبير

من الشعب الهوائية التي تنتهي بملايين الأكياس الهوائية الدقيقة تُعرف بالحوصلات الهوائية.

وفي الحوصلات الهوائية يتم التبادل؛ حيث ينتقل الأكسجين الموجود في الهواء إلى الدم، بينما ينتقل ثاني أكسيد الكربون من الدم إلى الهواء الموجود في الحوصلات الهوائية. وعندما تَبْسَطُ عضلة الحجاب الحاجز تقوم الرئتان بإخراج ثاني أكسيد الكربون من الجسم عبر الأنف والفم.

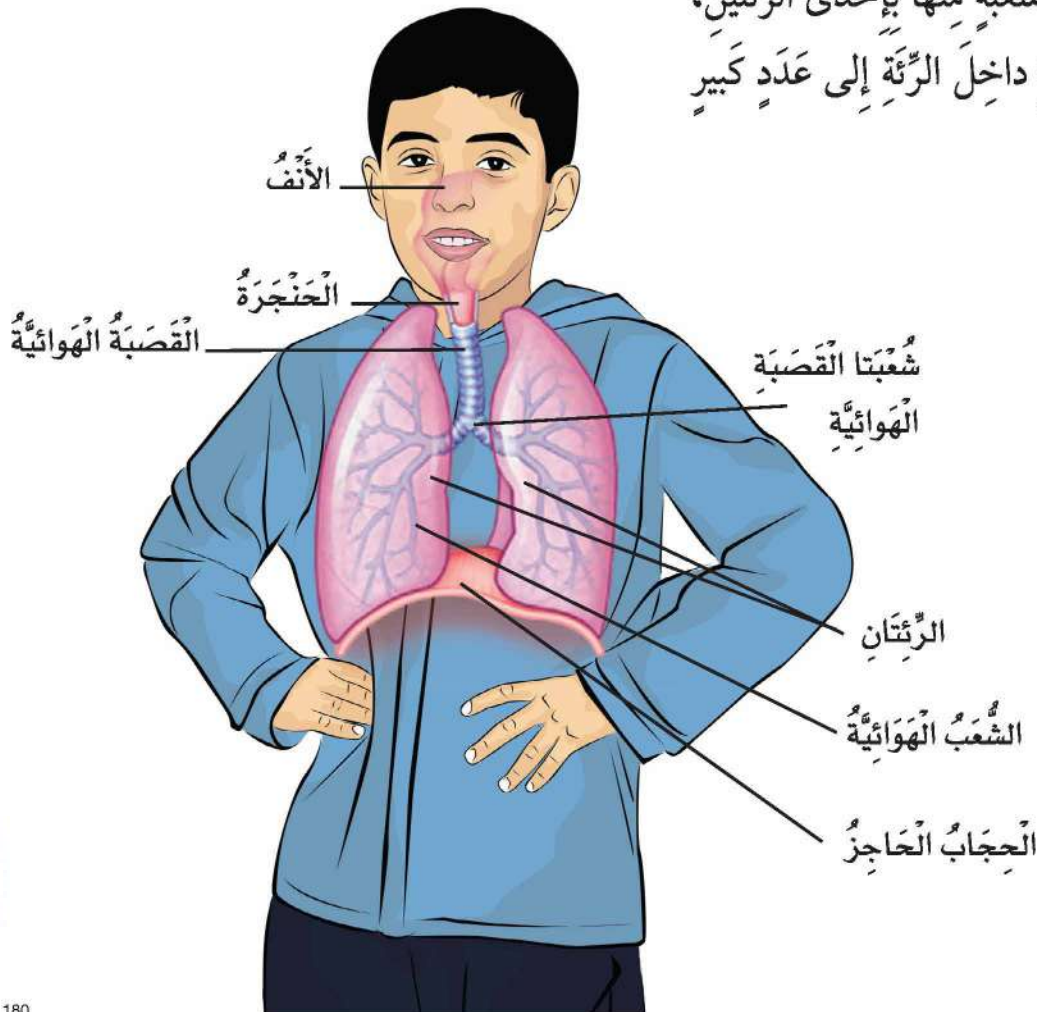

الجهاز الهضمي

الجهاز الهضمي هو المسؤول عن تحويل الطعام إلى مواد بسيطة يمكن أن يستفيد منها الجسم. يبدأ الجهاز الهضمي عمله بمضغ الطعام، وتفتيته إلى قطع صغيرة، وترطيبه باللعاب حتى يسهل بلعه.

وبعد ذلك ينتقل الطعام عن طريق المريء إلى المعدة، ويختلط بعصارة المعدة الحمضية، وهذا يساعد على تحليل الطعام إلى أجزاء صغيرة جداً، ليسهل على الجسم امتصاصه، ثم ينتقل الطعام إلى الأمعاء الدقيقة؛ حيث يتم فيها امتصاص معظم الغذاء، لينتقل الغذاء المهضوم في الدم إلى جميع أجزاء الجسم، وعند انتقال ما تبقى من الطعام إلى الأمعاء الغليظة، يتم امتصاص الماء منه، ليخرج من الجسم على شكل فضلات.

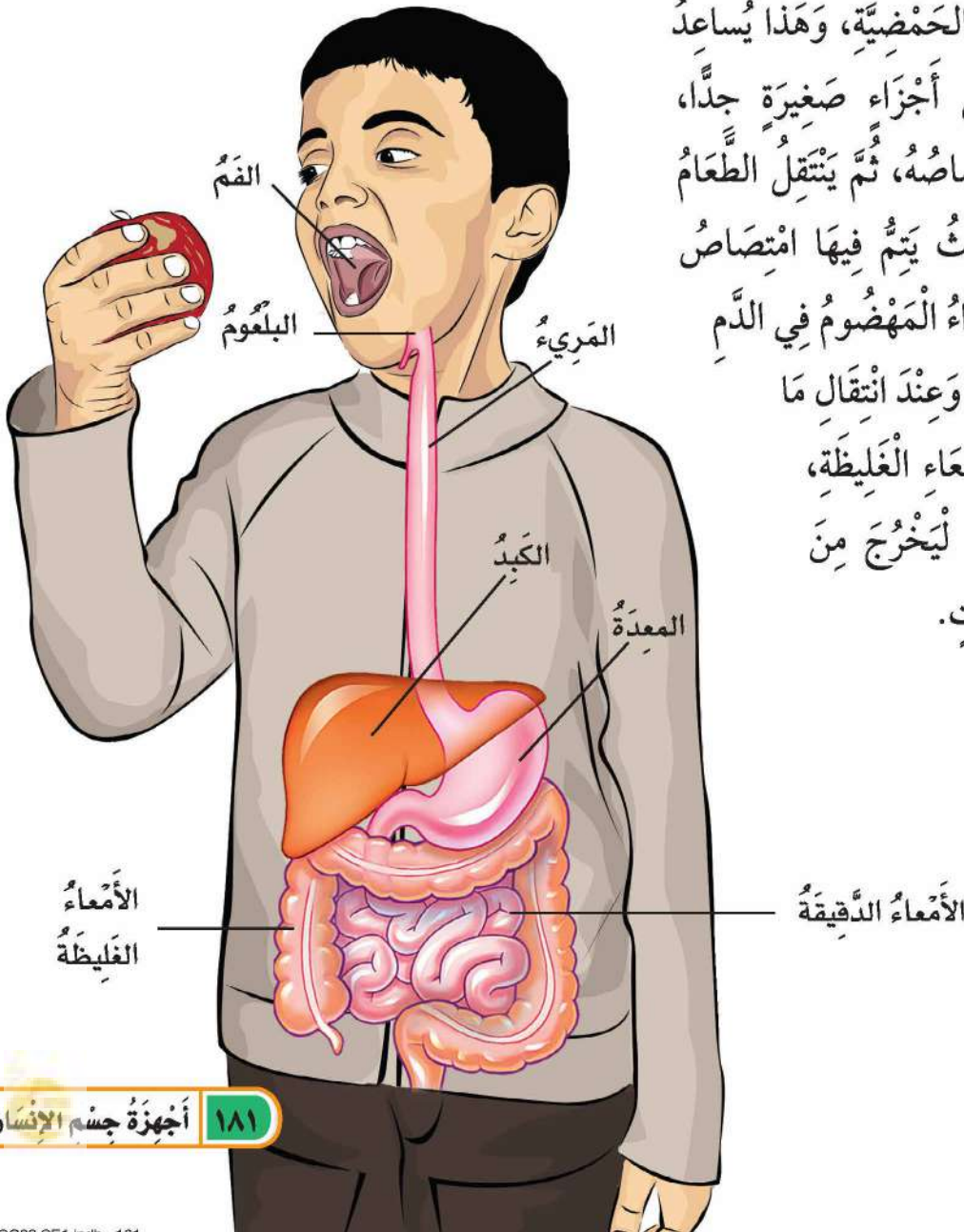

الجهاز الإخراجي

المقصود بالإخراج تخلص خلايا الجسم من الفضلات. ومن أعضاء الإخراج: الكبد، والكليتان، والمثانة، والجلد.

الكبد، والكليتان، والمثانة

يُنقى الكبد الدم من الفضلات، ويحولها إلى مادة كيميائية تُسمى يوريا، تنتقل إلى الكليتين. وتُحوّل الكليتان اليوريا إلى بول، لينتقل إلى المثانة. يتجمع البول في المثانة حتى يتم التخلص منه بعد ذلك عبر القناة البولية.

الجلد

يلعب الجلد دوره في الإخراج عند تعرق الجسم. ينتج العرق عن الغدد العرقية الموجودة في طبقة الجلد الداخلية، ويتكون من الماء والأملاح المعدنية التي لا يحتاج إليها الجسم.

ويساعد التعرق على حفظ درجة حرارة الجسم ثابتة عند ٣٧ سيليزية تقريبا.

مقطع من الجلد

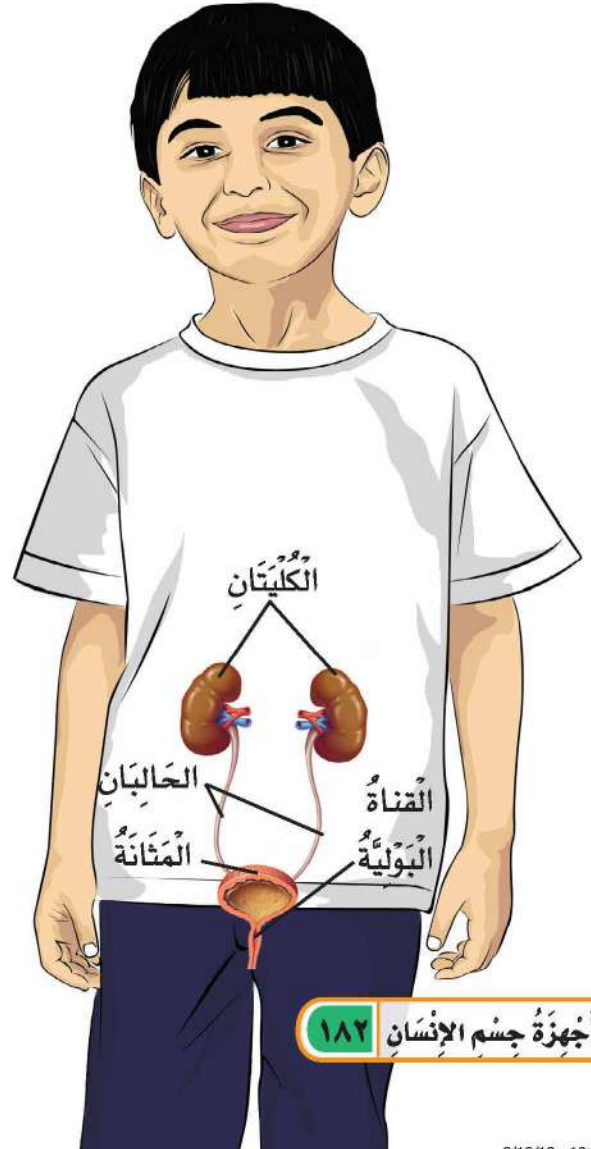
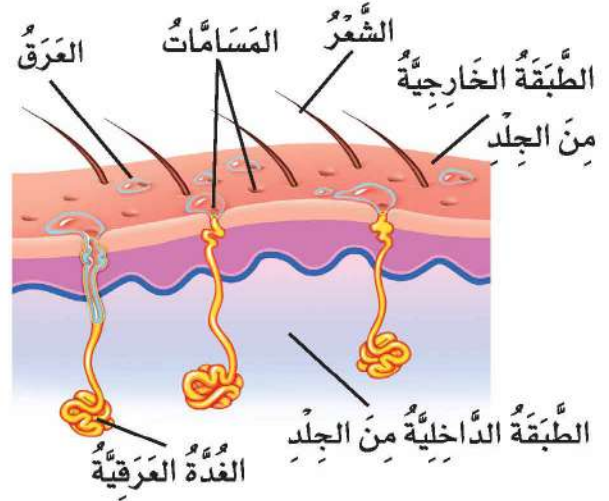

الجهاز العصبي

الجهاز العصبي هو المسؤول عن استقبال المعلومات والاستجابة لها؛ فهو ينظم عمل العضلات ويحفظ توازن الجسم.

ويتكوّن الجهاز العصبي من جزأين رئيسيين، هما: الجهاز العصبي المركزي، ويتكوّن من الدماغ والنخاع الشوكي، وتكوّن الأعصاب الجزء الآخر، ويسمى الجهاز العصبي الطرفي.

تستقبل الأعصاب المعلومات الحسية من خلايا الجسم، وتنتقل إلى الدماغ مرّةً بالحبّل الشوكي، ويرسل الدماغ أوامره عن طريق الحبل الشوكي إلى الأعصاب، ويقوم الجسم بالاستجابة المناسبة.

الدماغ

يتكوّن الدماغ من ثلاثة أجزاء رئيسية، هي: المخ، والمخيخ، وجذع الدماغ (النخاع المستطيل). المخ أكبر أجزاء الدماغ، ويضم مراكز الذاكرة، وينظم المعلومات التي تستقبلها الحواس.

والمخيخ يحفظ توازن الجسم، ويوجه عمل العضلات الهيكلية. أما النخاع المستطيل فيتصل بالحبل الشوكي مباشرة، ويتحكم في عمليات التنفس، وضربات القلب، وضغط الدم.

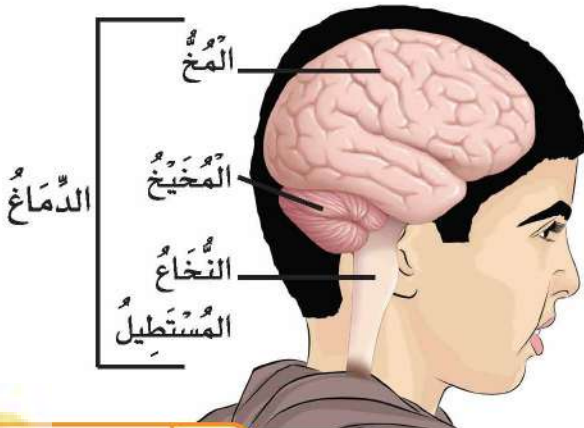

أجهزة جسم الإنسان

الحواس الخمس

تقوم الأعصاب المختلفة باستقبال المعلومات من البيئة المحيطة. وهذه الأعصاب مسؤولة عن حواس البصر والسمع والشم والذوق واللمس.



حاسة البصر: ينعكس الضوء عن الأجسام من حولنا، ويدخل الضوء المنعكس إلى العين من فتحة البؤبؤ في القرنية. تقوم الخلايا في العين بتحويل الضوء إلى إشارات كهربائية، تنتقل عبر العصب البصري إلى الدماغ.



حاسة السمع: تدخل الموجات الصوتية الأذن، وتصل إلى طبلة الأذن وتسبب اهتزازها. تقوم الخلايا في الأذن بتحويل الموجات الصوتية إلى إشارات كهربائية، تنتقل عبر العصب السمعي إلى الدماغ.



حاسة الشم: عندما نتنفس تختلط المواد الكيميائية في الهواء مع الغشاء المخاطي في الجزء العلوي من الأنف. وعندما تصل المواد الكيميائية إلى خلايا معينة في الأنف ترسل معلومات ينقلها عصب الشم إلى الدماغ.



حاسة الذوق: يوجد على اللسان أكثر من 100,000 بُرعم ذوقي، وكل منها يتذوق الطعم المالح، أو الحلو، أو الحامض، أو المر. وترسل براعم الذوق معلومات تنقلها الأعصاب إلى الدماغ.



حاسة اللمس: تنتشر أنواع مختلفة من الخلايا العصبية في الجلد، وهذه الخلايا تساعد الإنسان على الإحساس بالأشياء: هل هي باردة أم ساخنة، جافة أم رطبة، صلبة أم طرية، وترسل الخلايا العصبية المعلومات إلى الدماغ مارة بالحبل الشوكي.



جهاز المناعة

يحمي هذا الجهازُ الجسمَ من الجراثيمِ المُسبِّبةِ للأمراضِ. وفي مُعظمِ الأحيانِ يستطيعُ جهازُ المناعةِ منعَ دُخولِ الجراثيمِ إلى الجسمِ. ويُعدُّ الجلدُ والدَّموعُ واللُّعابُ أجزاءً من جهازِ المناعةِ.

وعندما تجدُ الجراثيمُ طريقها إلى الجسمِ، تتصدى لها خلايا الدم البيضاء، وتقضي عليها قبلَ أن تُسببَ لنا المرضَ. وكرياتُ الدم البيضاءُ جزءٌ من الدم، وتنتقلُ خلالَ الأوعيةِ الدمويَّةِ والليمفاويَّةِ. والأوعيةُ الليمفاويَّةُ تنقلُ سائلاً يُسمَّى الليمفَ بدلاً من الدم. العديدُ من خلايا الدم البيضاء تتكوَّن وتعيشُ في العقْدِ الليمفاويَّةِ، وفيها يتمُّ التخلُّصُ من الموادِّ الضارَّةِ للجسمِ.

وإذا لم تستطعِ خلايا الدم البيضاءُ قتلَ الجراثيمِ فإنَّ الجراثيمَ تبدأُ في التكاثرِ مُسبِّبةً المرضَ.

وحَتَّى في حالةِ المرضِ يستمرُّ جهازُ المناعةِ داخلَ الجسمِ في العملِ على قتلِ الجراثيمِ والتخلُّصِ منها، حتَّى يزولَ المرضُ، ويعودَ الجسمُ بصحَّةٍ جيِّدةٍ.

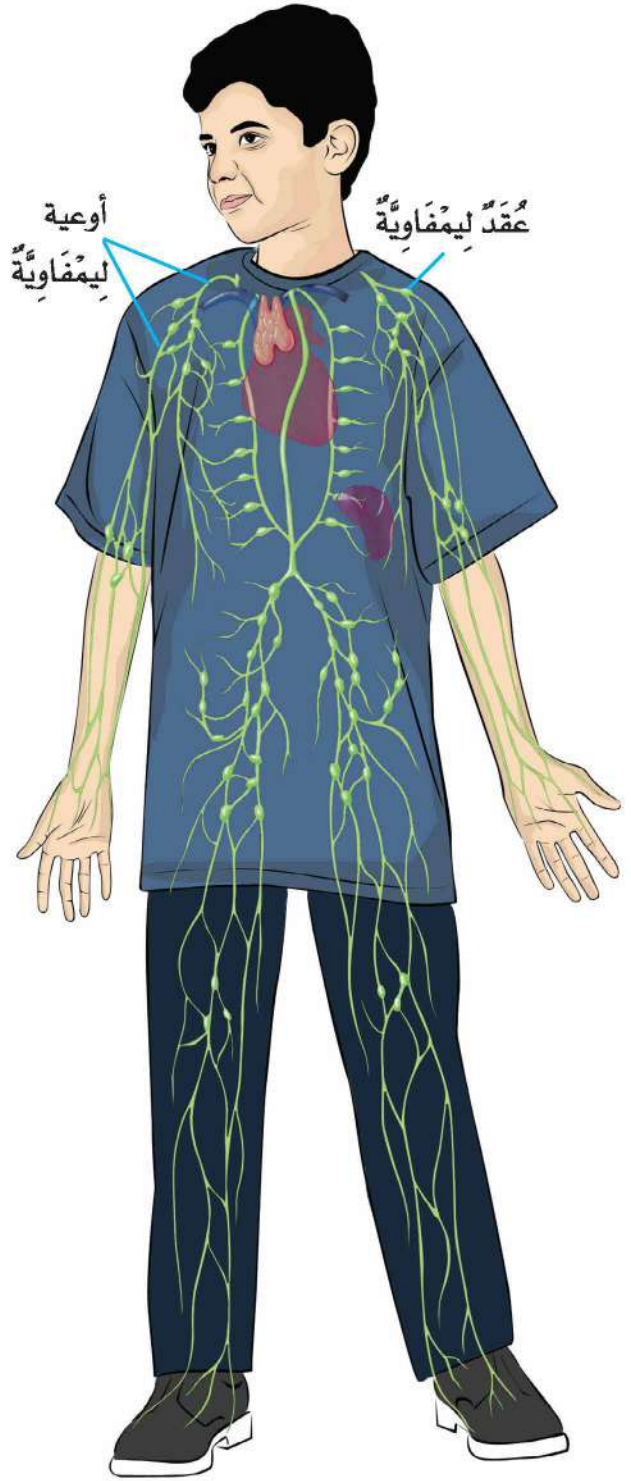

▶ خلية دم بيضاء كما تبدو تحت المجهر.



المخلوقات التي تهاجم جسم الإنسان

الفيروسات من الأنواع الرئيسة للجراثيم المسببة للأمراض. ومع أن الفيروسات صغيرة جداً لا يمكن رؤيتها إلا بمجهر خاص يُسمى المجهر الإلكتروني، إلا أنها تُسبب أمراضاً، مثل: الرشح والأنفلونزا. وعند دخول الفيروسات خلايا الجسم، تبدأ في التكاثر، وتأخذ الطاقة والغذاء من الخلايا، وتنتج سموماً ومواد ضارة تُسبب الألم، وارتفاع درجة الحرارة.

أما النوع الرئيس الآخر للجراثيم المسببة للأمراض فهو البكتيريا. والبكتيريا مخلوقات حية تتكون أجسامها من خلية واحدة، وتستطيع العيش والتكاثر خارج الخلايا الحية. بعض أنواع البكتيريا تُسبب أمراضاً للجسم، في حين أن أنواعاً أخرى من البكتيريا مفيدة للجسم؛ ومنها ما يساعد على هضم الطعام.

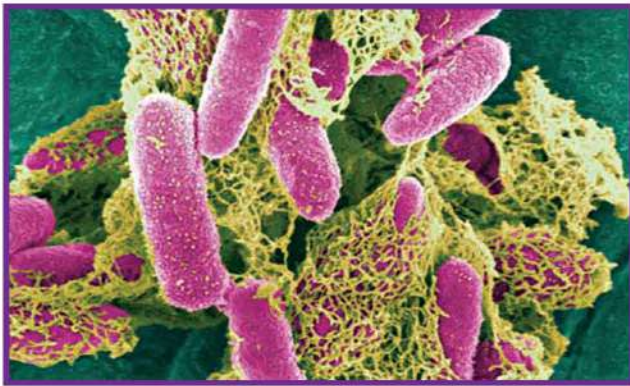

بكتيريا أ. كُولاي (بكتيريا القولون)
كما تُشاهد بالمجهر.

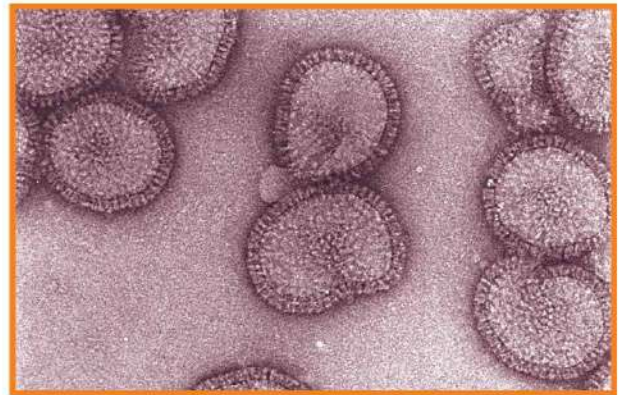

فيروس الرشح كما يُشاهد بالمجهر.

وَحَتَّى أَحْمِي جِسْمِي مِنْ خَطَرِ الْجَرَائِمِ الْمُسَبِّبَةِ لِلْأَمْرَاضِ، أَتَّبِعُ مَا يَلِي:



أُمَارِسُ الْأَنْشِطَةَ وَالْأَلْعَابَ
الرِّيَاضِيَّةَ؛ لِأَحَافِظَ عَلَيَّ
لِيَاقَتِي.



أَتَنَاوَلُ الْغِذَاءَ الصَّحِيَّ الْمُتَوَازِنَ.



أَخْذُ قِسْطًا مِنَ الرَّاحَةِ؛ فَنَحْنُ نَحْتَاجُ
إِلَى حَوَالِي ١٠ سَاعَاتٍ مِنَ النَّوْمِ
يَوْمِيًّا.

أَتَنَاوَلُ التَّطْعِيمَاتِ
اللَّازِمَةَ، وَأَتَّبِعُ تَعْلِيمَاتِ
الطَّبِيبِ عِنْدَ تَنَاوُلِ
الْأَدْوِيَةِ، وَأَعْمَلُ فَحْصًا
شَامِلًا لِجِسْمِي سَنَوِيًّا.



أَغْسِلُ يَدَيَّ جَيِّدًا قَبْلَ تَنَاوُلِ الطَّعَامِ وَبَعْدَهُ.



الغذاء والصحة



الكربوهيدرات

تُوجَدُ المَوَادُّ الغِذَائِيَّةُ فِي الطَّعَامِ الَّذِي أَتَنَاوَلُهُ، وَهِيَ ضَرُورِيَّةٌ لِنُموِّ الجِسمِ، وَتَزْوِيدهِ بِالطَّاقَةِ، وَالْمُحَافَظَةِ عَلَيْهِ سَلِيمًا. يُصَنَّفُ الغِذاءُ إِلَى سِتَّةِ أَنْواعٍ رَئيسَةٍ، هِيَ: الكَرْبُوهِيدْرَاتُ، وَالْفَيْتَامِينَاتُ، وَالْأَمْلاحُ المَعْدِنِيَّةُ، وَالْبُرُوتِينَاتُ، وَالْمَاءُ، وَالذُّهُونُ.

الكربوهيدرات

هِيَ المَصْدَرُ الرَّئيسُ لِلطَّاقَةِ اللَّازِمَةِ لِلجِسمِ. النِّشَوِيَّاتُ وَالسُّكَّرِيَّاتُ نَوْعَانِ مِنَ الكَرْبُوهِيدْرَاتِ. تُوجَدُ النِّشَوِيَّاتُ فِي أَطْعَمَةٍ عَدِيدَةٍ، مِنْهَا الخُبْزُ وَالْأرزُ وَالْبَطَاطِسُ، وَتُمَدُّ الجِسمَ بِالطَّاقَةِ مُدَّةً طَوِيلَةً، بَيْنَمَا تَحْتَوِي الفَوَاكِهُ عَلَى السُّكَّرِيَّاتِ الَّتِي تُمدُّ الجِسمَ بِالطَّاقَةِ الَّتِي يَسْتَهْلِكُهَا بِسُرْعَةٍ.

الفيتامينات

تُسَاعِدُ الفَيْتَامِينَاتُ عَلَى المُحَافَظَةِ عَلَى صِحَّةِ الجِسمِ، وَبِنَاءِ خَلايَا جَدِيدَةٍ. وَيُبيِّنُ الجَدْوَلُ التَّالِي بَعْضَ الفَيْتَامِينَاتِ وَبَعْضَ مَصَادِرِهَا وَفَوَائِدِهَا.

فوائده	مصادره	الفيتامين
المُحَافَظَةُ عَلَى سَلَامَةِ العَيْنَيْنِ، وَالْأَسْنَانِ، وَاللِّثَّةِ، وَالجِلْدِ، وَالشَّعْرِ.	الحَلِيبُ، وَالْفَوَاكِهُ، وَالْجِزْرُ، وَالخَضْرَاوَاتُ ذَاتُ اللُّونِ الْأَخْضَرِ.	فَيْتَامِينُ أ
المُحَافَظَةُ عَلَى سَلَامَةِ القَلْبِ، وَالخَلايَا، وَالعَضَلَاتِ.	الْحَمَضِيَّاتُ، وَالْفَرَاوِلَةُ، وَالطَّمَاطِمُ.	فَيْتَامِينُ جـ
المُحَافَظَةُ عَلَى صِحَّةِ الأَسْنَانِ وَالْعِظَامِ.	الحَلِيبُ، وَالْأَسْمَاكُ، وَالنَّبِيضُ.	فَيْتَامِينُ د

الأملاح المعدنية

تُساعدُ الأملاحُ المعدنيةُّ على تكوينِ العظامِ وخلاياِ الدَّمِ الجديدةِ. وتُساعدُ العضلاتُ والجهازُ العصبيُّ على العملِ بشكلٍ سليمٍ. ويبيِّنُ الجدولُ التالي بعضَ الأملاحِ المعدنيةِّ وبعضَ مصادرها وفوائدها.



اسمُ الملحِ المعدنيِّ	مصادره	فوائده
الكالسيومُ	الحليبُ، والزبادي، والأجبانُ، والخضراواتُ ذاتُ اللونِ الأخضرِ.	بناءُ أسنانٍ وعظامٍ قويَّةٍ.
الحديدُ	اللُّحومُ، والفاصولياءُ، والأسماكُ، والحبوبُ الكاملةُ.	مُساعدةُ خلاياِ الدَّمِ الحمرِ على القيامِ بوظيفتها.
الخارصينُ (الزنكُ)	اللُّحومُ، والأسماكُ، والبيضُ.	مُساعدةُ الجسمِ على النُّموِّ، والتئامِ الجروحِ.



الدهون

الدهون



تُساعدُ الدهونُ الجسمَ على الاستفادةِ منَ الغذاءِ وتخزينِ الفيتاميناتِ، وتمنحه الدَّفءَ، كما تُساعدُ الخلاياَ على العملِ بشكلٍ صحيحٍ. تُوجدُ الدهونُ في أطعمةٍ عديدةٍ منها اللُّحومُ والبيضُ والحليبُ والجبنُ والزُّبدُ، والمكسراتُ، والكثيرُ منَ الزيوتِ.

بعضُ أنواعِ الدهونِ مفيدةٌ للجسمِ، وبعضُها الآخرُ يسببُ مشاكلَ صحيَّةٍ. وخصوصًا ما يُوجدُ منها في الوجباتِ السريعةِ، مثل البطاطسِ المقليةِ وشرائحِ لحمِ البُرَجْرِ.

الماءُ

يُشكِّلُ الماءُ حوالي ثلثي جسمِ الإنسانِ. ويُساعدُ الماءُ الجسمَ على التخلُّصِ منَ الفضلاتِ، وحمايةِ المفاصلِ، كما يُحافظُ على درجةِ حرارةِ الجسمِ ثابتةً.

البروتينات

تَدْخُلُ البروتيناتُ فِي تَرْكِيبِ كُلِّ الخَلايا الحَيَّةِ، وَتُساعدُ عَلَى نُمُو العِظامِ وَالعَضَلاتِ. كَمَا أَنَّها تُساعدُ جِهازَ المَناعَةِ عَلَى مُقاوَمَةِ الأَمراضِ. تُوجَدُ البروتيناتُ فِي الحَلِيبِ وَمُنتَجاتِهِ، وَالبيضِ، وَاللُّحومِ، وَالأسماكِ، وَالْمُكسَّراتِ، وَالْبُقُولِ مِثْلَ الفُولِ وَالعَدَسِ وَالفاصولياءِ، ... إلخ.



ما أهمية الغذاء المتوازن لصحتي؟

إن تناول الكمية المناسبة من الأطعمة كل يوم يساعد على الحفاظ على صحة جسمي ونموه بالشكل السليم. ويسمى الغذاء عندئذ غذاءً متوازناً، وتكون الوجبة متوازنة عندما تحتوي على جميع أنواع الغذاء الذي يحتاج إليه الجسم وبكميات مناسبة.



الأُخْضُورَةُ: آثارُ أو بَقَايَا مَخْلُوقَاتٍ حَيَّةٍ عَاشَتْ فِي الْمَاضِي الْبَعِيدِ.



الْأَمْلَاحُ الْمَعْدِنِيَّةُ: عَنَاصِرُ غِذَائِيَّةٌ لَازِمَةٌ لِلنَّبَاتَاتِ، وَتَكُونُ ذَائِبَةً فِي الْمَاءِ.



الْبُدْرَةُ: تَرْكِيبٌ يُمْكِنُ أَنْ يَنْبَتَ وَيَصِيرَ نَبَاتًا جَدِيدًا.



الْبُرْكَانُ: فَتْحَةٌ فِي الْقِشْرَةِ الْأَرْضِيَّةِ تَنْدْفِعُ مِنْهَا الصُّهَارَةُ.

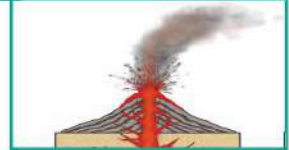

الْبِنَاءُ الضُّوئِيُّ: عَمَلِيَّةٌ يَصْنَعُ النَّبَاتُ خِلَالَهَا غِذَاءَهُ مِنَ الْمَاءِ وَثَانِي أُكْسِيدِ الْكَرْبُونِ عِنْدَ وُجُودِ ضَوْءِ الشَّمْسِ.



الْبَيْئَةُ: الْمَكَانُ الَّذِي يَعْيشُ فِيهِ الْمَخْلُوقُ الْحَيُّ، وَمَا يُحِيطُ بِهِ مِنْ مَخْلُوقَاتٍ حَيَّةٍ وَأَشْيَاءٍ غَيْرِ حَيَّةٍ.



الْبَيْضَةُ: تَرْكِيبٌ يَحْتَوِي عَلَى الْحَيَوَانَ الصَّغِيرِ، وَمَا يَحْتَاجُ إِلَيْهِ لِيَعِيشَ.



التَّجْوِيَةُ: تَفْتَتُّ الصُّخُورُ إِلَى أَجْزَاءٍ أَصْغَرَ بِفِعْلِ عَوَامِلٍ مُخْتَلِفَةٍ.



التَّحَوُّلُ: سِلْسِلَةٌ مِنَ التَّغْيِيرَاتِ يَمُرُّ بِهَا الْمَخْلُوقُ الْحَيُّ فِي أَثْنَاءِ نُمُوهِ.



التخفي: تكيف يندمج به مخلوق حي في البيئة.



التدوير: صنع منتجات جديدة من مواد قديمة.



التراكيب: الأجزاء الرئيسة لمخلوق حي أو لشيء ما.



التربة: مخلوط من المعادن وفتات الصخور، يحتوي على مخلوقات حية، وماء، وهواء، ومخلوقات حية متحللة.



الترسيب: عملية تجمع الفتات الصخري في أماكن مختلفة.



الترشيد: استهلاك أقل كمية من الشيء.



التعرية: نقل الفتات الصخري الناتج عن عملية التجوية إلى أماكن أخرى.



التكاثر: أن ينتج المخلوق الحي أفراداً من نوعه.



التكيف: تركيب أو سلوك يمكن المخلوق الحي من البقاء حياً في البيئة.



التلقيح: انتقال حبوب اللقاح من الأجزاء الذكورية في النبات إلى الأجزاء الأنثوية لتكوين البذور.



التلوث: دخول أشياء ضارة في الماء أو الهواء أو التربة.



التنافس: استخدام أكثر من مخلوق حي للمورد نفسه.



الثمرة: تركيب أو جزء في النبات يحمل داخله البذور.



الجذر: تراكيب تقوم بتثبيت النبات في التربة، وامتصاص الماء والأملاح المعدنية الذائبة فيه.



الجفاف: أحد أنواع الكوارث الطبيعية، ويحدث عند انحباس الأمطار فترة طويلة.



الجنين: جزء صغير في البذرة.



الخلايا: وحدة البناء في أجسام جميع المخلوقات الحية.



الدبال: نباتات وحيوانات متحللة في التربة.



دورة الحياة: المراحل التي يمرُّ بها المخلوق الحي في حياته.



الزَّلْزَالُ: حركة مفاجئة لصخور القشرة الأرضية، ينتج عنها تغيير سريع في سطح الأرض.



الزهرة: تركيب أو جزء من النبات يكون البذور والثمار أحياناً.



الساق: تركيب يشكل قوام النبات ويحمل بعض أجزائه.



الاستجابة: قدرة المخلوق الحي على التفاعل مع ما يحيط به.



السلسلة الغذائية: سلسلة من المخلوقات الحية يعتمد فيها الواحد على الآخر في تغذيته.



الشبكة الغذائية: عدد من السلاسل الغذائية المتشابهة.



الصهارة: صخور منصهرة يتكون منها أجزاء من الستار والقشرة الأرضية.



الطاقة الشمسية: الطاقة التي نحصل عليها من الشمس، وتعد من موارد الطاقة المتجددة.



العَدْرَاءُ: إحدَى مَرَاجِلِ نُمُو الحَشْرَاتِ، وَتَكُونُ فِيهَا البِرْقَةُ مُحَاطَةً بِقَشْرَةٍ صُلْبَةٍ.



الغِدَاءُ: المَوَادُّ الَّتِي تُسَاعِدُ المَخْلُوقَاتِ الحَيَّةَ عَلَى النُّمُو وَالبَقَاءِ فِي صِحَّةٍ جَيِّدَةٍ.



الْفَيْضَانُ: أَحَدُ أَشْكَالِ الكَوَارِثِ الطَّبِيعِيَّةِ الَّتِي تَنْتُجُ عَنِ الأَمْطَارِ الغَزِيرَةِ وَالعَوَاصِفِ.



اللَّابَةُ: الصُّهَارَةُ الَّتِي تَنْدَفِعُ مِنَ البُرْكَانِ وَتَصِلُ إِلَى سَطْحِ الأَرْضِ.



المُحَلَّلَاتُ: مَخْلُوقَاتٌ حَيَّةٌ تُحَلِّلُ أَجْسَامَ الحَيَوَانَاتِ وَالنَّبَاتَاتِ المَيِّتَةِ.



المُسْتَهْلِكَاتُ: حَيَوَانَاتٌ تَعْتَمِدُ فِي غِذَائِهَا عَلَى حَيَوَانَاتٍ وَنَبَاتَاتٍ أُخْرَى.



المُنْتِجَاتُ: مَخْلُوقَاتٌ حَيَّةٌ تَعْتَمِدُ عَلَى نَفْسِهَا فِي صُنْعِ غِذَائِهَا.



المَخْلُوقَاتُ المَهْدَدَةُ بِالانْقِرَاصِ: المَخْلُوقَاتُ الحَيَّةُ الَّتِي قَلَّ نَوْعُهَا، فَأَصْبَحَتْ قَرِيبَةً مِنَ الانْقِرَاصِ.



المَوَارِدُ: مَصَادِرُ مُخْتَلِفَةٍ تُسَاعِدُ المَخْلُوقَاتِ الحَيَّةَ عَلَى البَقَاءِ حَيَّةً، وَمِنْهَا: الغِدَاءُ، المَاءُ، المَكَانُ.



المورد الطبيعي: مادة موجودة على الأرض، ضرورية ومفيدة للإنسان والمخلوقات الحية.



المورد غير المتجدد: المورد الذي لا يمكن تعويضه أو استعماله مرة أخرى بسهولة.



المورد المتجدد: مادة يمكن تعويضها أو استعمالها مرة أخرى، وهي ضرورية للإنسان أو مفيدة له.



الموطن: مكان يعيش فيه المخلوق الحي.



النشاط الليلي: سلوك ينام فيه المخلوق الحي في النهار وينشط ليلاً عندما يصبح الجو بارداً.



النظام البيئي: مجموعة المخلوقات الحية والأشياء غير الحية التي تتشارك في بيئة معينة، ويوجد بينها تفاعل.



الهجرة: انتقال المخلوق الحي من بيئة إلى أخرى يتوافر فيها ما يحتاج إليه المخلوق الحي ليعيش.



الورقة: تركيب لصنع الغذاء في النبات.



الوقود: مادة يتم حرقها للحصول على الطاقة.



رؤية
VISION
2030
المملكة العربية السعودية
KINGDOM OF SAUDI ARABIA

